

おしゃれなまち♪

広報

おおさき



Osaki Town Public Relations 2019



■主な記事

歴史を歩く

祝 資源リサイクル率

12年連続日本一達成！！

【今月の表紙：新元号書いたよ！】
いろは日本習字教室で新元号を
記念して書初めを行った子ども
たち。習ってない漢字だけど
立派に書けました！
(関連記事13ページもご覧ください)

SDGs 推進宣言のまち

ごみのリサイクル率 12年連続日本一

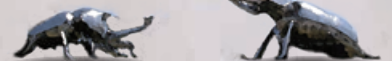

SEARCH

大崎町 facebook

クリック!!



歴史を歩く

近年町内で行った
発掘調査の最新情報！

■平成30年度に刊行した発掘調査報告書

発掘調査報告書とは、遺跡の発掘調査結果をまとめた本です。この報告書は文章だけでなく図面や写真を使って作成しています。

大崎町では、平成30年度に3箇所の遺跡の発掘調査結果をまとめた「栗之峰B遺跡・飯隈遺跡群・横瀬古墳」を刊行しました。今回の報告書で計12冊目になり、これらの報告書は大崎町立図書館で閲覧できます。



報告書のページ

■栗之峰B遺跡

栗之峰B遺跡は、栗之峰地区の田んぼに広がる遺跡です。戦時中に撮影された航空写真に古墳と思われる丘の影が写っており、古墳の有無を確認するため、発掘調査を実施しました。

発掘調査の結果、古墳は見つかりませんでした。新たに別の時代の遺跡を発見しました。

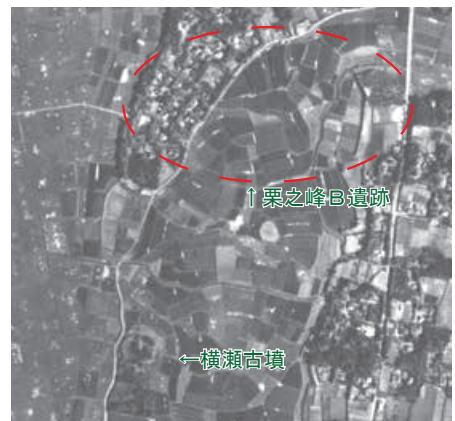

昭和28年の航空写真

■飯隈遺跡群

飯隈遺跡群は、町内でも古墳（円墳）が多く分布する遺跡です。この遺跡は古墳以外に、地下に空洞（玄室）を掘り遺体を埋葬する、珍しいお墓が眠っている場所です。近年この空洞により畑の陥没が相次ぎ、緊急発掘調査を行っています。

このお墓の空洞の中からは、当時の人の骨や鉄の武器も見つかっています。



空洞（玄室）の入り口

■横瀬古墳

横瀬古墳は、県内で2番目・九州で5番目に大きく、南九州でも有力な人物が眠っているといわれている前方後円墳です。

古墳の周濠（古墳の周囲に掘られた溝）から発見された埴輪片などを再整理し、今回の報告書に掲載しました。発掘調査は鹿児島県教育委員会が実施したのですが、その当時の図面や写真、出土した埴輪片は大崎町が譲り受け、新たな横瀬古墳の姿を検討しました。



横瀬古墳から発見された埴輪片

おすすめのホームページコーナー



＜サイト名＞
鹿児島県埋蔵文化財情報データベース

＜運営＞
鹿児島県立埋蔵文化財センター

＜内容＞
鹿児島県内に分布する遺跡を簡易に検索できるサイトです。大崎町は県内でも遺跡が多く分布する町です。皆さんがお住いの地域にも遺跡があるかも?! かもしれません。

サイト URL : https://www2.jomon-no-mori.jp/kmai_public/



＜サイト名＞
全国遺跡報告総覧

＜運営＞
島根大学附属図書館
独立行政法人国立文化財機構 奈良文化財研究所

＜内容＞
全国で刊行されている発掘調査報告書を電子文書化し、インターネット上で検索・閲覧できるようにしたサイトです。大崎町で刊行した発掘調査報告書も登録しています。

サイト URL : https://www2.jomon-no-mori.jp/kmai_public/

書籍案内コーナー



＜書籍名＞
わくわく! 探検
れきはく日本の歴史 1 先史・古代

＜编者＞
国立歴史民俗博物館

＜内容＞
日本の歴史をイラストを使ってわかりやすく説明している本です。大崎町立図書館で貸し出しを行っています。ぜひ子供たちの学習にご活用ください。



国指定史跡 横瀬古墳（前方後円墳）

本の50ページに大崎町の横瀬古墳が載っています。



＜書籍名＞
史跡ガイドブック
おおさきの歴史を旅してみませんか

＜编者＞
大崎町教育委員会 社会教育課

＜内容＞
大崎町内にある歴史・文化財を広く集めたガイドブックです。ぜひ、おおさきの歴史を旅してみませんか？



大崎町のホームページでダウンロードできます。左のQRコードから読み取りください。

ホームページからは下記のページにあります。
大崎町＞教育・文化＞文化財＞指定文化財

春を告げる桜とともに 持留さくらさくら祭りを開催

3月31日(日)、持留地区農業構造改善センターにおいて、『第5回持留さくらさくら祭り』が開催されました。

特設ステージでは、ダンスや日本舞踊、フラダンスなどが披露され、さらに鹿児島警察音楽隊の演奏で会場は大いに盛り上がりました。

実行委員会会長の神野さんは、「協賛を76社から頂きありがたく思います。来場者も増えてきていて、嬉しいです。」と感謝の気持ちを述べられました。



期待と不安を胸に 小・中学校で入学式

4月8日(月)、町内の小・中学校で入学式が行われ、小学校に94名、中学校に92名の新1年生が仲間入りしました。

新入生は、期待と不安が入り混じった様子で入場しながらも、名前を呼ばれると「はいっ!」と元気よく返事をしていました。

大崎中学校の入学式で新入生代表を務めた^{たけの}嶽野^{ひな}さんは、「中学校では英語の学習と部活動を特に頑張りたいと思っています。夢や目標に向かって、頑張っていきたいです。また、大崎中学校の生徒としての誇りと校訓を胸に、努力を重ねてまいります。」と力強く言葉を述べました。



【令和元年度 入学生数一覧】

大崎中学校	92名	持留小学校	4名
大崎小学校	52名	大丸小学校	12名
菱田小学校	9名	野方小学校	9名
中沖小学校	8名		

今年も良い出来栄えです！ 2019年産マンゴー収穫祭を開催

4月3日(水)、永吉にある吉原隆一さんのマンゴー園において、『2019年産完熟マンゴー収穫祭』がJAそ鹿児島の主催で開催されました。

収穫祭には東町長をはじめ、関係機関から多数の来賓が参加し、テープカットで収穫を祝いました。

今年のマンゴーは、例年に比べ2週間早い収穫となりましたが、色・糖度ともに良い出来栄えとなり、3トン以上の出荷を見込んでいます。

吉原さんは「みなさんにおいしいマンゴーを食べてほしいです。」と笑顔で感想を述べました。



優勝めざし大奮闘！ QBL'19 in おおさき 開幕戦

4月14日(日)、ビーチスポーツ専用競技場において『九州ビーチバレーリーグ'19 開幕戦 in おおさき』が開催され、九州全域から19チーム約150名が優勝めざし奮闘しました。

優勝は福岡県の『はくまい』チームで、優勝賞品として、焼酎やマンゴー、黒豚1頭分のお肉等が贈られました。

また、会場では町の特産品でもあるうなぎのかば焼きが無料で振る舞われ、参加者らは焼きたてのうなぎに大満足の様子でした。



自慢の牛たちが勢揃い 春季畜産品評会を開催

4月17日(水)に大崎町家畜集合指導センターにおいて、肉用牛の春季畜産品評会が開催され64頭の出品がありました。成績は次のとおりです。(敬称略)

【肉用牛1部】

1席	原田 忍	(中沖西)
2席	本村 鶴雄	(東中組)
3席	東 幸二	(東干草)
4席	中園 隆幸	(下谷迫)

【肉用牛2部】

1席	西浜 省吾	(大崎地区)
2席	和田 芳治	(小能)
3席	本後 一徳	(東中組)
4席	後迫 農夫也	(東中組)
5席	内田 裕貴	(下益丸)

【肉用牛3部(父系群)】

1席	平野 立藏	(中沖中)
	山口 憲生	(上立小野)
	岩元 義和	(塗木)



写真上：肉用牛1部 原田 忍
写真下：肉用牛2部 西浜 省吾

子どもたちの安心・安全を願う ろうきんがホイッスルを贈呈



4月15日(月)、九州労働金庫(ろうきん)志布志支店から、曾於地区の全小学校の1年生に対し、防犯ホイッスルが贈呈されました。

本町では大崎小学校で贈呈式が行われ、加藤^{かとう}凛来^{りく}さんと徳永康祐^{とくながこうすけ}さんが代表で受け取りました。

受取った加藤さんは「ありがとうございます」と笑顔で感謝の気持ちを述べました。

子育て支援センターで新イベント なつほのかでおにぎり作り



4月15日(月)、子育て支援センターひよこクラブ(大崎幼稚園)において、町内産なつほのかを使用した、おにぎり作りイベントが行われ、親子15名が参加しました。

イベントで使用したなつほのかは、JAそお鹿児島稲作部会からPRを目的に提供されたもので、参加者は、海苔やウインナーで子ども向けのおにぎりを作ったりと、イベントを楽しんでいる様子でした。

祝 資源リサイクル率 12年連続 日本一達成！

■住民の皆様へ感謝です！！

環境省が実施する「一般廃棄物処理事業実態調査（平成29年度実績）」において、本町の資源リサイクル率が82.0%（前年度比-1.4%）と発表され、**12年連続日本一**を達成しました。

この結果は、『**混ぜればごみ、分ければ資源**』の考えのもと、町民の皆様が資源化に取り組んでいただいたことによるもので、皆様の日常生活そのものが日本一の取り組みとなりました。

この取り組み等が持続可能な社会づくりに資すると評価され、第2回「エスディジーズジャパンSDGsアワード」にて副本部長（内閣官房長官）賞を受賞しました。

また、この取り組みにより、埋立処分場の延命化だけでなく、雇用の増加や資源ごみ売却益金の発生、年間のごみ処理経費が全国平均と比べ約1億円程度節約できる等、メリットが生まれており、平成30年度から、この資源ごみ売却益金を活用した「リサイクル未来創生奨学制度」も創設されています。

今後も、『**混ぜればごみ、分ければ資源**』の考えのもと、埋め立てごみをできるだけ減らしましょう。

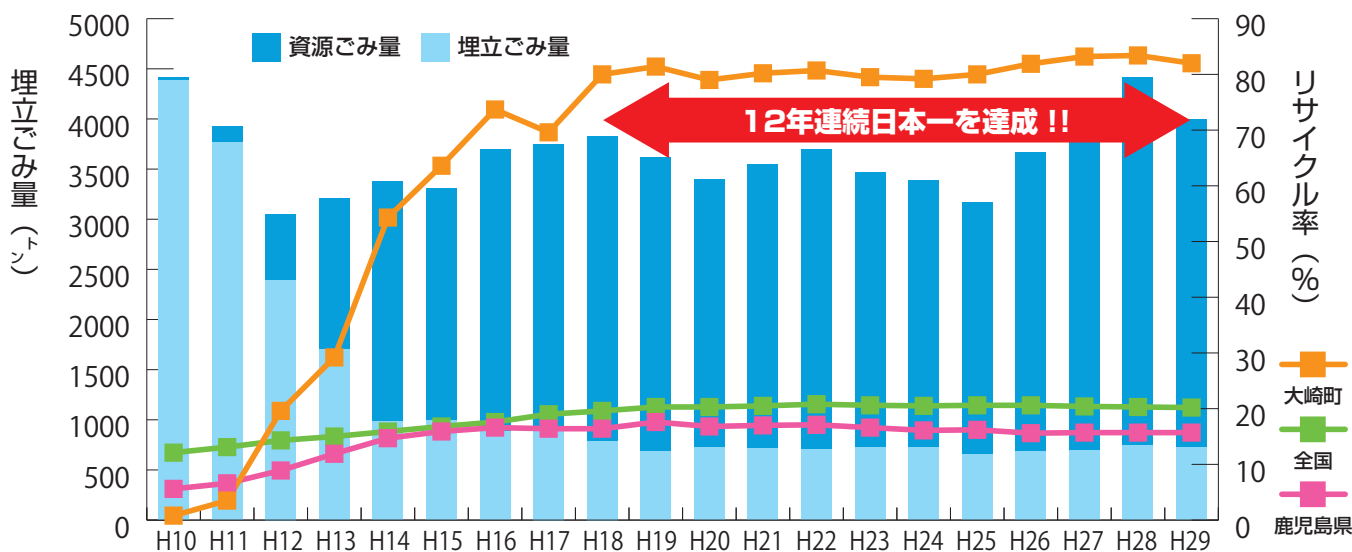

【住民の皆さまの日頃の取り組みが埋め立て処分場の延命化に繋がっています！】

雅ねえの、みんなで取り組む

獣害対策講座 Vol.2

※タイトルに記載している『雅ねえ』の表記は、本人の原稿どおりで掲載の了承を得ています。

おさらいと予習

やあ、めつきり春もすすんだけど、あなたも、田畑のイネや野菜、牛さんや庭先の果樹たちもみんな元気かな？

獣害対策講座2回目だよ。で、最初にちよつとおさらいと今回の予習しておくね。

前回は：

獣害対策ってわかってやればめっちゃ簡単、わからなければ地獄。獣害が増えたっていうけれど、何が起きてるのが見えて、気づいて、考えて、初めて対策ってすむ。

見えているように見えてない、気づかないこと、意味も考えないことって実は身の回りにいっぱいある。

例えば、タヌキも来る、イノシシも来るってどういうことなのか？

前回は、収穫もしないで放置したカキと毎年実った果実は全部収穫するカキを例に意味を考える練習しましたよね。

今回は：

稲作を例に、田んぼとその周辺での気づきの練習。で、キーワードは『餌付け』だから覚えておいてね。

柵の外側歩けるかしら

それではさつそく田んぼの獣害ってなにか理解するため練習やりましょ。

まず、あなたの田んぼの周りを一周してみよう。あなたが、張り巡らせた柵の設置状況はどんな感じかな？

柵で囲ったのにイノシシに入られたって人は特に注意。

柵の外側、必ず人が歩けるだけの道幅確保できてるかな？柵の外側を人間が楽に歩けないなら、その柵は間違いなく、動物を安心させて田んぼに引き寄せる逆効果の柵。

だって、外側歩けないってことは動物に「柵の外へはめつたに人は来ないよ」っていうメッセージを発してるわけですよ。

えっ、トタン柵の内側は草やササを刈払ってるけど、外側はススキもササも刈払ってないですって？

それは、山になんか住まずに田んぼの横に住みなさいってメッセージですよ。

じゃあ、ついでに柵のもう少し外側も点検しとこ。



柵の外どこまで見通せる？

前回、「とにかく、とにかく、とにかく、動物は安心して食べる所に住みたい」だけって言ったの思い出して。柵の外側を、歩けないって、柵までの安心、安全をあなたが動物に保証した訳ですよ。

さらに、その外側。畦の外側が農道、隣の田んぼ、水路、山林とかあると思うけど、畦から2〜3メートル以

内に、たとえ一本でもツバキ、アジサイ、サツキ、ツツジなんか茂ってないかしら？
アツ、それにススキの古株とかイノシシの背中が隠れるくらいのササとか。たった一か所、一本の木でもその向こうにイノシシが隠られるくらいの茂みがあれば、イノシシにとって素敵な安心材料。いざとなればあそこに隠られるって思うから。
山際で山林に接しているような田んぼは特に要注意。
山の中はスギやヒノキの林地でも、田んぼに接した林縁部にはツバキ、アオイ、グミ、ヒサカキ、チャなどの灌木やササが屏風のように生えていて林地の中は見通せない。
こんなところって、ひそみ場所どころか、格好の寝場所になってることが多い。
特に鹿児島県って駆除が対策なんて間違っただけで定着しているせいなのか、行政が正しい知識の情報提供をさぼってるせいなのか、あるいは気候が温暖なためか、とにかく田畑のまわりに鬱蒼とした動物の棲み家を平気で放置してる集落が多いような気がするってならないのだ。

なんで今困ってないの？

あのー、獣害対策の基本中の基本は、**柵は一日24時間、1年365日、効かせておく**なんですけどお。

今の時期、平気でイノシシネットや電柵を撤去してる田んぼが結構多い。

伊佐市、薩摩川内市、さつま町、日置市なんか少しずつ、稲刈り後こそ柵は効かせるって人たちが増えてきたよ。

で、なぜ5月号で田んぼの獣害対策の話をするかといえは、去年イノシシに入られたのに今年、まだ柵をしてない人に1日でも早く柵を設置してほしいから。

イノシシは生き物だから一年中、餌を食べてるでしょ。春はタケノコも好物だけど、畦や土手の青草もすぐ食べる。今夜もイノシシは田んぼの周り、刈払いされた後に伸びた柔らかい青草求めて土手をうろうろしてる。

田んぼって、田植え終わったら35〜40日くらいで水を落として中干しするでしょ。代かきが丁寧でない田んぼは中干した時に所々に水たまりができる。その小さな水たまり



見通しがきく。

『餌付け』しない田んぼ

トタンやメッシュの柵



柵とエサ(作物)は1メートル空いている。柵の外側が歩ける。

守れる米作りに変えよう

田んぼの周りにイノシシが安心できる茂み作って、一年中、二番穂、レンゲ、柔らかい雑草からオタマジャクシやコブナまで食わせた時点であなたの田んぼの『餌付け』は完了。

まず、田んぼのまわりの潜在力は消す。柵は外側を歩けるラインに設置して1年中効かせる。

柵が邪魔で機械が扱いにくいと思うあなたは田んぼのへりまで欲張って植えすぎ。

コメもレンゲも食わせない、『餌付け』をやめて、休耕田復活させた先進地、いっぱいできてくるから、負けずに頑張ってくださいね。

次回は果菜類の畑だよ～



講師紹介 **井上 雅央氏**

1949年、奈良県出身。
愛媛大学大学院農学研究科修士課程修了、京都大学博士(農学)。
元農研機構 近畿中国四国農業研究センター鳥獣害研究チーム長。
退職後、同センター専門員。宮崎県、熊本県、広島県、静岡県などでアドバイザーとして継続的に活動。
著書に、『これならできる獣害対策』『山の畑をサルから守る』『山と田畑をシカから守る』『60歳からの防除作業便利帳』『ハタニ』『女性がすれぱずんずん進む獣害対策』(いずれも農文協)など多数。



水質悪臭測定検査結果を公表します

問 住民環境課 環境対策係
☎476-1111 (127・128)

●町では年2回、夏(8月)と冬(2月)に、河川水質と悪臭の検査を実施しています

■河川水質検査

水質汚濁に係る環境基準に基づき、生物化学的酸素要求量(BOD^{※1})、浮遊物質質量(SS^{※2})、大腸菌群数^{※3}の数値を測定し、各水域の利水目的に応じた生活環境の保全に活かしています。

川には類型があり、きれいな川の水質を示す基準が定められています。基準よりも数値が高ければ高いほど、川は汚れていることとなります。川の水質汚染は、生活排水が原因のひとつと考えられます。きれいな川を維持するために、合成洗剤をできるだけ使わない、洗剤の量を減らすなどの努力をしましょう。調理に使用した油はそのまま流さず、資源ごみ収集に出すようにしましょう。

基準値類型 A	採水時期	平成 30 年 8 月			平成 31 年 2 月		
	項目	BOD	SS	大腸菌群数	BOD	SS	大腸菌群数
	単位	mg/ℓ	mg/ℓ	MPN/100 ml	mg/ℓ	mg/ℓ	MPN/100 ml
	基準値	2.0	25.0	1,000	2.0	25.0	1,000
	菱田橋 (菱田川)	2.5	2.0	20,000	4.2	6.0	370

基準値類型 C	採水時期	平成 30 年 8 月			平成 31 年 2 月		
	項目	BOD	SS	大腸菌群数	BOD	SS	大腸菌群数
	単位	mg/ℓ	mg/ℓ	MPN/100 ml	mg/ℓ	mg/ℓ	MPN/100 ml
	基準値	5.0	50.0		5.0	50.0	
	谷迫橋 (持留川)	2.2	1.0	41,000	6.8	4.0	40,000
	小能橋 (田原川)	0.7	11.0	350,000	8.3	9.0	180,000

※ 1 BOD…………… 水中の有機物を微生物が分解するのに必要とされる酸素量の指数。

※ 2 SS…………… 水中に浮遊する粒子径 2 mm以下の不溶解物質のこと。

※ 3 大腸菌群数…… 水中に含まれる大腸菌群を数値化したもの。し尿汚染の指標とされる。

■悪臭測定検査

悪臭防止法とは、事業活動が原因で発生する悪臭について必要な規制を行なうことで生活環境を保全し、住民の健康を保護する目的で施行されました。

町は悪臭防止法に基づき、規制地域内にある工場・事業場のうち任意の3地点で測定検査を実施しました。不快なおい原因となり、生活環境を損なうおそれのある特定悪臭物質の測定結果を公表します。

平成 30 年 8 月採取					
項目	アンモニア ^{※1}	メチルメルカプタン ^{※2}	硫化水素 ^{※3}	硫化メチル ^{※4}	二硫化メチル ^{※5}
基準値(単位ppm)	2.000	0.004	0.060	0.050	0.030
A地点	0.1 未満	0.0002	0.002 未満	0.001 未満	0.0009 未満
B地点	0.1 未満	0.0004	0.002 未満	0.001 未満	0.0009 未満
C地点	0.1 未満	0.0002 未満	0.002 未満	0.001 未満	0.0009 未満

平成 31 年 2 月採取					
項目	アンモニア	メチルメルカプタン	硫化水素	硫化メチル	二硫化メチル
基準値(単位ppm)	2.000	0.004	0.060	0.050	0.030
A地点	0.1 未満	0.0002 未満	0.002	0.001 未満	0.0009 未満
B地点	0.1 未満	0.0002 未満	0.002	0.001 未満	0.0009 未満
C地点	0.1 未満	0.0002 未満	0.002 未満	0.001 未満	0.0009 未満

検査結果が基準値を超えた事業所に対し、適切な指導等を実施しています。

※ 1 アンモニア……し尿の刺激臭 ※ 2 メチルメルカプタン……腐った玉ねぎのようなにおい

※ 3 硫化水素……腐った卵のようなにおい ※ 4 硫化メチル……腐ったキャベツのようなにおい

※ 5 二硫化メチル……腐ったキャベツのようなにおい

ごみ出しサポート等事業のお知らせ

問 住民環境課 環境対策係
☎476-1111(127・128)

町では、ごみ出しが困難な一人暮らしの高齢者や障がい者の方などを対象にサポートを行っています。

【対象者】

親族、近隣の方などの協力を得ることが難しく、家庭ごみを収集所に持っていくことが困難な一人暮らしの高齢者や障がい者のみの世帯で、以下の項目のいずれかに該当する方

- 1 介護保険の要支援または要介護の認定を受けている方
- 2 身体障害者手帳の交付を受けた方
- 3 療育手帳の交付を受けた方
- 4 精神障害者保健福祉手帳の交付を受けた方

【収集するごみの種類・分別方法】

大崎町のごみ出しルールと同じく、資源ごみ、生ごみ、一般ごみに分別して出させていただきます。(粗大ごみは、別途リサイクルセンターへの申込みになります。)

【収集方法は】

町が定めた曜日に玄関先等に出していただいた家庭ごみを、収集に伺います。

【申請手続き】

まずはお電話にてご相談ください。役場住民環境課環境対策係に備え付けの申請書によりお申込みください。役場までお越しになれない方は、代理人でも可能です。(ヘルパー等)

【可否決定】

申請受付後、ご自宅に職員が訪問して申請者の状況を調査し、利用の可否を決定します。

2019年工業統計調査を実施します！

問 企画調整課 企画政策係
☎476-1111(221・222)

政府統計
経済産業省
総務省・経済産業省・都道府県・市区町村
<http://www.meti.go.jp>
ぜひインターネットでご回答ください。 工業統計 総務

- 2019年工業統計調査は、従事者4人以上の全ての製造事業者を対象に、2019年6月1日時点で実施します。
- 工業統計調査は、我が国における工業の実態を明らかにすることを目的とする政府の重要な調査で、統計法に基づく報告義務のある基幹統計調査です。
- 調査の結果は中小企業施策や地域振興など、国及び地域行政施策のための基礎資料として利活用されます。
- 調査票に御記入いただいた内容は、統計作成の目的以外(税の資料など)に使用することは絶対にありません。
- 調査の趣旨・必要性を御理解いただき、御回答をよろしくお願いいたします。

空き家リフォーム促進補助事業のお知らせ

問 企画調整課 企画政策係
☎476-1111 (221・222)

町内にある空き家を利活用するために修繕等を行った場合、改修に要した経費の一部を助成します。

【補助対象物件】 町内にある住宅で、次に掲げる要件すべてに該当するもの

- 1 個人が自ら居住するために建築された住宅
- 2 1年以上継続して居住していない、築10年以上経過した住宅
※アパート、マンションや賃貸住宅として利用されていたものは対象となりません。

【補助要件】 次に掲げる要件すべてに該当すること

- 1 市区町村民税等に滞納がないこと
- 2 町内の建築業者等(個人事業主を含む)に発注し、申請年度内に工事が完了すること
- 3 改修等に要する経費が30万円以上であること
- 4 町、県及び国が行う他の補助制度の対象とならないこと
- 5 改修後、賃貸や売却(※)のほか自己又は親族等が居住するなど活用すること
※賃貸や売却に当たっては、「大崎町空き家等バンク制度」に登録する必要があります。

【補助対象経費】

- ・家財道具等の運搬及び廃棄に要する経費
- ・住宅の機能回復又は向上のための修繕、模様替え、設備改善に要する経費
※直接居住に要しない部分(倉庫や外構、店舗部分など)の改修や備品の購入などは対象となりません。

【補助金額】

- ・補助対象経費の2分の1以内で50万円を上限とします。なお、補助金額の千円未満の端数は切り捨てるものとします。

【申請時期】

- ・改修工事の着工前に申請書類を提出し、町より交付決定を受けてください。改修中、改修後の申請については受理できません。

大崎町空き家等バンク制度のご紹介

問 企画調整課 企画政策係
☎476-1111 (221・222)

町内の空き家や空き地(※)の情報をホームページ等に掲載し、利用したい人へ紹介する制度です。空き家等の有効活用にお役立てください。

※空き地とは、住宅などの建築に適当な面積を有する良好な管理状態にある土地をいいます。農地は対象となりません。



※注意※

この制度は物件の情報発信及び紹介を行うものであり、役場が仲介及びあっせんを行なうものではありません。また、物件を登録する方は、所有権などを有する物件の売買または賃貸を行うことができる方に限ります。

「令和」改元詐欺にご注意！

問 企画調整課 商工振興係
☎476-1111 (228・229)

平成31年4月30日の天皇陛下の御退位、5月1日の新元号への改元に関連し、これに便乗した消費者トラブルが全国で発生しているようです。

■主な手口

1. 電話勧誘販売…天皇陛下退位記念アルバム購入の電話での勧誘。
2. 封書・メールを使った手口…金融機関などをかたり、改元で銀行法が変わるという通知が届き、キャッシュカードの返送を求め、暗証番号を記入させる。
3. 送り付け商法…注文していないのに、皇室に関するアルバムなどが届く。

■消費者トラブルにあわないための心得

- 断る場合は「いりません」「購入しません」ときっぱり伝えましょう！
- 絶対に口座情報や暗証番号等を教えたり、キャッシュカードや現金を渡したりしないでください！
- 注文していない商品が一方的に送り付けられた場合は、代金を支払わずに受取り拒否をしましょう！
- コンビニ払い（プリペイドカード購入など）に絶対に応じないでください！
- 不安なときや、困ったときには、一人で悩まず、早めに家族や身近な相談窓口へ相談しましょう！

■相談窓口

- ◇大崎町役場 企画調整課商工振興係内 消費生活相談窓口
☎099-476-0356 (直通) メール: mati@town.kagoshima-osaki.lg.jp
- ◇消費者ホットライン(局番なし3桁) ☎188 (いやや!)
- ◇警察総合相談 ☎#9110

大崎町地域包括支援センターだより

問 大崎町地域包括支援センター
☎471-7828

●暮らしのコンシェルジュ

当センターは、高齢者の暮らしについて様々な相談や要望に応える「よろずの窓口」です。暮らしのコンシェルジュに寄せられる、ご相談と対応を紹介します。今月は、「ホームヘルプサービス」を取り上げてみたいと思います。

- 相談内容…ヘルパーさんに庭の草取りや庭の手入れをお願いしたのですが、できないと言われました。どうしてですか。
- 対応策…介護保険サービスで、ヘルパーさんができる事とできない事を説明します。

《できること》

■身体介護

食事、入浴、排泄などの生活動作ができず、介助を必要とする場合に、同居家族の有無などにかかわらず利用できます。(食事介助、清拭や入浴の介助、排泄介助、身体整容・洗面の介助、着替えの介助や体位変換、服薬の介助など)

■生活援助

一人暮らしの人や、同居家族が病気などで自ら家事を行なうことが困難な場合に利用できます。(洗濯、ベッドメイク、衣服の整理、掃除、生活必需品の買い物、一般的な食事の準備や調理など)

《できないこと》

■来客の応接(お茶や食事の手配など)

利用者以外のための家事、ペットの世話、留守番、草むしりや花木の手入れ、自家用車の洗車や清掃、家具や電気器具などの移動・修繕、室内外の家屋の修理、金銭・貴重品の取り扱い、医療行為など。

児童手当についての大事なお知らせ

問 保健福祉課 児童福祉係
☎476-1111(144・145)

■ 6月は児童手当の現況届の提出月です。

児童手当については、中学校卒業(15歳の誕生日後最初の3月31日)までの児童を養育している方が、支給対象となります。児童の養育関係などを確認するために毎年1回、現況届を提出していただくこととなっています。

6月初旬に役場から児童手当の支給通知と同時に、現況届の書類が送られてきます。(なお、公務員の方は、職場から提出依頼と手当の支給があります) 現況届の提出が無いと、現時点での受給者とお子様の養育関係や保険証が確認できないため、以後の児童手当は、支給することが出来ませんので、必ず6月末までに役場保健福祉課児童福祉係(④番窓口)へ下記の必要書類を添えて、提出してください。

◆必要書類等

- 児童手当、特例給付現況届(役場から送付されます)
- 保険証(受給者及び配偶者のもの)の写し ※児童福祉係(④番窓口)でのコピーも可能です。
- 印鑑(シャチハタ等の浸透印以外の認印など)
※受給者の仕事の関係や、お子様の進学の関係で別居されている方は、以下の書類も必要となります。
- 別居監護申立書(進学先の学校長・寄宿舍の舎監等の証明が必要となります)
- お子様の属する世帯全員の住民票(住民票謄本)

■ 支給額等について

- 3歳未満(一律15,000円)
- 3歳以上小学校終了前(10,000円、第3子以降は15,000円)
- 中学生(一律10,000円)
※「第3子以降」とは、高校卒業まで(18歳の誕生日後の最初の3月31日まで)の養育している児童のうち、3番目以降をいいます。
18歳以上については、児童手当支給上カウントされませんのでご注意ください。
※児童を養育している方の所得が所得制限限度額以上の場合は、特例給付として月額一律5,000円を支給します。(詳しくは、児童福祉係へお問い合わせください)

◆支給時期・方法

- 原則として、毎年6月、10月、2月に、それぞれ前月分までを指定口座へ支給します。
例：6月支給日には、2～5月分の4か月分を支給します。

◆届出について

お子様が生まれたり、他の市区町村から転入をしたときは、現住所の市区町村に「認定請求書」を提出すること(申請)が必要です。(公務員の方は勤務先に届出をしてください)

初めて申請する方は、保険証(社会保険の場合、受給者及び配偶者のもの)、個人番号(マイナンバー)カードもしくは、個人番号通知カード+身元確認書類(免許証等)(受給者・配偶者のもの)、手当の振込先の通帳(受給者の名義に限る)を準備のうえ、申請してください。

現在の市区町村から転出したり、お子様を監護しなくなったり、途中で公務員になった場合等には、受給事由消滅届出を提出する必要があります。

浄化槽の法定検査を受検しましょう

問 水道課 下水道管理係
☎099-476-1111(194)

地域のより良い水環境を守るために

浄化槽は私たちの生活から排出された汚水を浄化し、きれいな水にして流すことができる装置です。そのため、日常的に(株)大隅衛生志布志に委託して行う『保守点検』と『清掃』を必ず行い、さらに水質を維持するために定期的に『法定検査』を受けることが、地域のきれいな生活環境を守るために定められています。

①法定検査(定期検査:浄化槽法 第11条)

- 浄化槽の機能と維持管理状況(使用状況・保守点検・清掃)に問題が無いか検査します。また、浄化槽から放流される水が基準以下のきれいな水になっているか、浄化槽内の処理水を持ち帰り、詳しい水質検査(BOD)を実施します。

※ BODとは生物化学的酸素要求量の略であり、水の汚れの程度を表す指標です。合併浄化槽は1リットルあたり20mg以下という基準が定められています。

※現場での作業は比較的短時間ですが、水質の分析は1週間程度かかります。

区 別	内 容	人間で言えば…	車でいえば…
保守点検 (日常)	機能を保つためのメンテナンス作業 (消毒液の補充、モーターの点検など)	日常の健康管理 (通院等)	ガソリン補給や オイル交換
法定検査 (定期)	維持管理状況および放流される 処理水の水質検査(BOD)	定期健康診断 (ドック等)	車 検

浄化槽の設置から適正管理への流れ

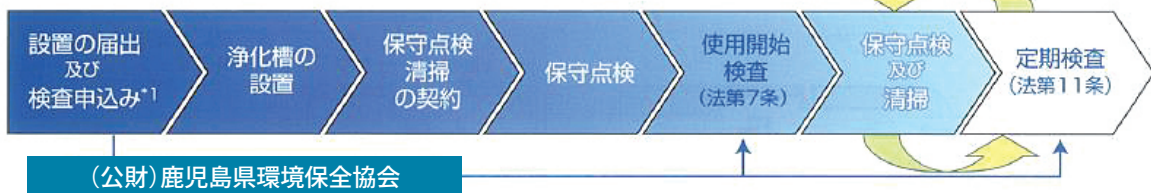

注: 使用開始検査の申込は、浄化槽設置の届出の際に工事業者を通じて提出されています。
必ず使用開始検査(法第7条)を受検してください。

②検査料金(一般家庭5人槽~10人槽)

検査料金	単独浄化槽	合併浄化槽
定期検査	4,000円	6,000円

※検査対象となった浄化槽(設置年度ごとに対象としています)については、事前に指定検査機関から日程通知がありますので、必ず受検していただきますようお願いいたします。

【お問い合わせ先】
(公財)鹿児島県環境保全協会
☎099-296-9002



解体費用を補助します。

住民生活の安全・安心と良好な生活環境の確保を図るため、危険な空家の解体費用の一部を補助する制度です。

補助金の額：補助対象経費の1/2（上限30万円）

対象となる物件

次のすべての要件を満たすもの

- 町内の住宅で居住していない常態の木造建築物
 - 公道（私道を除く）に面している家屋
 - 人家密集地（半径200m以内に10戸以上）にある家屋
 - 道路境界までの離れが軒の高さ以下の家屋
 - 不良度判定（事前審査）の評点が100点以上の家屋
 - 空家特措法における特定空家等でないこと
- ※付属屋等のみの解体、家財道具等の撤去・処分は対象外



補助の対象者

- 家屋の所有者（相続人を含む）又は納税義務者
 - 所有者（相続人）から委任を受けた者
- ※町税等を滞納していない者

事前審査のご案内

補助申請には必ず**事前審査が必要**です。詳しくは建設課管理係までお問い合わせいただくか、大崎町のホームページをご確認ください。

事前審査受付期間

令和元年 6月3日（月）～ 7月1日（月）

【お問い合わせ先】
建設課 管理係
TEL 099-476-1111
（内線154・155）

【注意事項】
空家を解体することにより、固定資産税が増額することがあります。詳しくは税務課までお問い合わせください。

農業用廃プラスチック類の適正処理について

問 農林振興課 営農推進係
☎476-1111(515)

1 適正処理について

ハウスや田畑等で使用したフィルムなどの農業用廃プラスチック類は産業廃棄物であり、「廃棄物の処理及び清掃に関する法律」(以下「廃掃法」)により排出事業者(農家)の自らの責任において処理することが義務づけられています。

また、ダイオキシン対策の強化などから自家焼却(野焼き)や自家所有地への埋立処分は「廃掃法」により禁止されています。

2 処理方法

資源として有効利用される再生工場での再生処理を基本とします。

なお、廃缶についても再生処理を基本とします。

3 産業廃棄物を運搬する車両の表示及び書面の備え付け(携帯)について

産業廃棄物を排出事業者(農家)が車両で運搬する場合、車両への表示及び書面等の備え付けが必要です。

4 再生処理のための回収日程(令和元年度)

回収日程	回収品目	回収場所	回収時間
6月18日(火)	廃プラスチック類	農協野菜選果場 (益丸広域農道沿い)	9:00 ~ 12:00 13:00 ~ 15:00
8月20日(火)	廃プラスチック類		
12月 3日(火)	廃プラスチック類		
3月 3日(火)	廃プラスチック類・廃缶		

★日程は予定であり、天候等で変更になる場合があります

5 回収品目、処理料金(料金は税込)

回収品目		処理料金
廃プラスチック	農業用廃ビニール	31円/kg
	農業用廃ポリ	
	農業用廃プラスチック類	
廃缶	テロン缶	43円/缶
	カヤヒューム缶	43円/kg

家庭学習のすすめ Vol.6



大崎町立大崎小学校

校長：竹下 健一郎 教頭：上江洲 照男

【児童数】329名

1年生	54名	4年生	47名
2年生	60名	5年生	39名
3年生	61名	6年生	68名

《学校教育目標》

学ぶ意欲と豊かな心を持ち、心身ともにたくましい大崎の子どもを育てる。
～人権尊重の理念に基づき、自他共に大切に、夢や希望を持った子どもの育成～

《キャッチフレーズ》

笑顔で あいさつ 気づき 考え 実行する 大崎小の子



1 家庭学習強調週間の取組紹介



現在、「家庭学習の手引」を作成中です。

- ・ 宿題の見届けをすると、子どもの理解力を実感することだけでなく、得意・不得意も分かった。
- ・ 子どもと一緒に取り組む時間が増えた。
- ・ この機会にメディア使用のルールを作ることができた。
- ・ 親子で本に触れ合ういいきっかけとなった。

保護者の感想より



- ・ 新聞を音読させるのも効果的だと感じた。社会の動静を学びつつ音読できる。
- ・ 学校から帰ってきたらすぐ宿題をして、家のお手伝いをしてくれるようになった。
- ・ 毎日学習を親子ですることによって、子どもの成長が把握できたり、学習に対する姿勢が良くなったりした。
- ・ テレビを消して食事をしたら、いつも以上に家族団らんできた。

平成三十年度の結果	子どもの取組（実施できた日数／7日中）						保護者の取組（％）					
	ノーテレビ	ノーゲーム	親子読書	早寝	早起き	朝ごはん	学習環境	宿題見届け	音読聞取り	早寝	早起き	朝食
1学期	3.2	5.1	2.6	5.9	6.2	6.8	76.5	73.5	80.4	81.0	90.4	98.6
2学期	2.6	5.2	2.5	6.0	6.3	6.9	73.7	74.8	81.1	81.4	93.1	96.7
3学期	3.1	5.0	2.5	5.6	6.1	6.9	72.4	72.3	81.9	79.6	91.4	97.9

本年度、開かれた学校を目指し、毎月第二土曜日を自由参観日としました。
どなたでも参観可能ですので、お気軽にお越しください！



2 増田クリニック医院長増田彰則先生の講話内容をご紹介します！

- ① 日光（特に朝日）を浴びることで睡眠を促す「メラトニン」という物質が夕方以降脳に出てくる。
- ② 睡眠中に学習した内容が脳の中で整理されていく。なので、寝る前に学習をするほうが良い。
- ③ ゲームのし過ぎで糖分（ブドウ糖）が失われる。糖分が不足することで、甘いものを多く食べるようになる。また、ゲームのし過ぎは運動不足にもなる。結果、肥満の原因になる。
- ④ スマホやゲームの光は、脳を興奮状態にするため、眠れなくなる。
- ⑤ ゲームは、1時間以内ならば特に脳に大きな影響はない。
- ⑥ 小学生は9時間以上の睡眠が必要。寝る子は育つ。寝ている最中に脳は成長する！





■ようこそ！大崎町へ

4月12日（金）、大崎町中央公民館にて新転入職員宣誓式が行われ、今年度、大崎町に赴任した教職員32名が出席しました。

宣誓式では、新規採用職員の別府洋佑教諭（野方小学校）と竹之内みずき教諭（大崎小学校）がそれぞれ、宣誓と抱負を述べました。

▶ 宣誓をする
別府教諭



別府洋佑教諭による宣誓

誠実かつ公正に職務を執行することを誓います！

竹之内みずき教諭による抱負

**子どもたちと根気強く関わり
どんな逆境にも負けない教師になります！！**



◀ 宣誓式後には、大崎中学校ボランティア部による和太鼓演奏の歓迎セレモニーも行われました。

赴任された先生方が決意を新たにして、大崎町の子どもたちのために力を発揮して下さることを期待しています。

【社会教育課からのお知らせ】

■かごしま国体・かごしま大会のリハーサル大会を開催します！

開催日時 7月27日（土）～28日（日） 午前9時より
開催場所 大崎町ビーチスポーツ専用競技場（大丸改善センター前）
このリハーサル大会は都道府県代表高校生の大会です

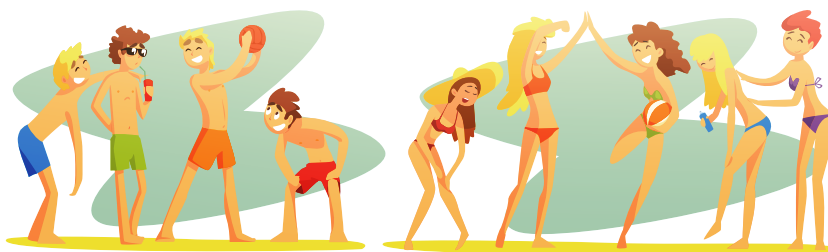

みんなで
応援にいこう！



■ご注意ください！

大会にともない、大丸改善センター前の町道が一部**通行止め**になりますのでご注意ください。詳細につきましては広報おおさき6月号でお知らせいたします。



一般図書

- ①タイトル
- ②著者名



- ①天皇陛下「生前退位」への思い
- ②保阪 正康



- ①天皇 125代の歴史
- ②かみゆ歴史編集部



- ①天皇交代 平成皇室 8つの秘話
- ②佐藤 正宏 他7名

児童図書

- ①タイトル
- ②著者名



- ①天皇陛下と皇后さま
- ②古岡 秀樹



- ①「世界のひと々」と
- ②公益財団法人 日本文化興隆財団



- ①美智子さま
- ②朝日新聞社

図書館へ行こう

～図書館のおすすめ本～

毎月第3日曜日は『ふれあいおはなし会』

開館時間 平日(火～金) 9:30～18:00

☎476-4251 土・日・祝日 9:00～17:00

休館日：毎週月曜日(※月曜日が祝日の場合は翌日が休館)

お知らせコーナー

【臨時休館のお知らせ】

図書整理のため、下記日程で臨時休館いたします。

6月1日(土)～6月7日(金)

※休館期間は返却ポストへお願いいたします。



『皇室展』開催中です！

新刊紹介

一般図書

すべりこみ母親孝行	中川 学
エコクラフトで作る和のかごバックと雑貨	ブティック社
まだ見ぬ春も、君のとなりで笑っていたい	汐見 夏衛
介錯人	辻堂 魁
えちごトキめき鉄道殺人事件	西村 京太郎
お茶壺道中	梶 よう子
ブラック・クラズマン	ロン・ストールワース
園児べんとう BEST260	阪下 千恵
居酒屋ぼったくり 11	秋川 滝美
住友を破壊した男	江上 剛

児童図書

ピッピ南の島へ	アストリッド・リンダグレン
どうなってるの？どうぶつの歯	鈴木 勝
北欧式お金と経済がわかる本	グンヒル・J.エクルンド
ほねほねザウルス 20	カバヤ食品株式会社
ぼくにだけ見えるジェシカ	アンドリュー・ノリス
ねこの3つのねがいごと	カリスタ・プリル
ちいさなにわ	あらかわ しずえ
おんせんたまご	中尾 昌稔
ソフィー、がっこうへいく	パット・ゾトロ・ミラー
ちゃのまのおざぶとん	かねこ まき

町のカレンダー

The calendar of the town

豊かな自然が宝物 みんなで紡ぐ結いのまち



夜間の急患対応
大隅広域夜間急病センター **年中無休**
 午後7時～翌日午前7時
 ☎ 0994-45-4119

町内の休日在宅医

5月19日	休み	
5月26日	休み	
6月2日	草野クリニック ☎471-7533	
6月9日	休み	

人口と世帯数

平成31年4月末現在 対前月比

■人口 13,051人 (-11)
 男 6,192人 (-10)
 女 6,859人 (-1)

■世帯数 6,741戸 (+23)

●出生 6人
 ●死亡 18人
 ●転入 83人
 ●転出 82人

- | | |
|--|--|
| <ul style="list-style-type: none"> 農振…農業振興センター 野…野方改善センター 中公…中央公民館 保…保健センター 体…大崎町総合体育館 老…老人福祉センター 共…共済組合 菱…菱田改善センター 持…持留改善センター 中央…中央運動公園 | <ul style="list-style-type: none"> 砂…ビーチスポーツ専用競技場 大…大丸改善センター 役福…役場保健福祉課 野活…野方地区活性化センター 中沖…中沖地区公民館 プ…益丸プール ふ…ふれあいの里公園 図…大崎町立図書館 大も…大崎ものづくり会館 |
|--|--|

<p>【町営住宅空家情報】</p> <p>●5月8日現在、空き家は4部屋あります。(公営3・町営1)</p> <p>建設課管理係 ☎476-1111(154)</p>	<p>【今月の納税】</p> <p>固定資産税…第1期 軽自動車税…全期 水道料金</p>
--	--

(注) 下記日程は変更になることもあります。

月	火	水	木	金	土	日
<ul style="list-style-type: none"> ●教育相談 毎週火曜日 9:00～16:00 中央公民館 ●心配ごと相談 毎週水曜日 9:30～15:30 老人福祉センター ●図書館休館日 毎週月曜 ●行政相談 毎月第4水曜日 9:30～15:30 老人福祉センター 			<p>5/16 資源ゴミ回収 (第3木曜日地区)</p> <ul style="list-style-type: none"> ●つくしんぼ教室 (親子教室) 保 9:30～11:30 ●いきいきクラブ 老 9:30～11:30 	<p>17</p> <ul style="list-style-type: none"> ●曾於地区春季畜産共進会 曾於中央家畜市場 8:40～ 	<p>18</p>	<p>19</p> <ul style="list-style-type: none"> ●ふれあいおはなし会 図 14:00～
<p>20</p> <ul style="list-style-type: none"> ●図書館休館日 	<p>21</p> <ul style="list-style-type: none"> ●育児相談 保 13:15～14:15 ●合同福祉スポーツ大会 体 10:00 開会 ●成牛せり市 曾於中央家畜市場 9:30～ ●松くい虫航空防除 (海岸一帯) 5:00～10:00 	<p>22</p> <ul style="list-style-type: none"> ●農委定例総会 共 9:00～ 	<p>23 資源ゴミ回収 (第4木曜日地区)</p> <ul style="list-style-type: none"> ●いきいきクラブ 老 9:30～11:30 ●毎月23日は子どもと一緒に読書の日 (ポイント2倍) 	<p>24</p> <ul style="list-style-type: none"> ●松くい虫地上防除 (海岸一帯) 5:00～10:00 	<p>25</p>	<p>26</p>
<p>27</p> <ul style="list-style-type: none"> ●健診結果報告会 保 8:30～10:30 保 13:00～15:00 保 17:00～19:00 ●図書館休館日 	<p>28</p> <ul style="list-style-type: none"> ●健診結果報告会 保 8:30～10:30 菱 13:30～15:30 ●マスターズプロジェクト 老 9:15～11:00 ●子牛せり市 曾於中央家畜市場 9:30～(30日まで) 	<p>29</p> <ul style="list-style-type: none"> ●健診結果報告会 大 8:30～10:30 	<p>30</p> <ul style="list-style-type: none"> ●いきいきクラブ 老 9:30～11:30 	<p>31</p>	<p>6/1</p> <ul style="list-style-type: none"> ●生涯学習講座 合同開講式 中公 13:30～ 	<p>2</p> <ul style="list-style-type: none"> ●第2回自治公民館 対抗ソフトバレーボール大会 体 9:30～
図書館休館 (6/1～6/7)						
<p>3</p> <ul style="list-style-type: none"> ●健診結果報告会 持 8:30～10:30 野 13:00～15:00 ●特設人権相談 中公 9:00～14:00 	<p>4</p> <ul style="list-style-type: none"> ●健診結果報告会 保 8:30～10:30 保 13:00～15:00 保 17:00～19:00 ●本の宅配 	<p>5</p> <ul style="list-style-type: none"> ●健診結果報告会 中沖 8:30～10:30 ●マスターズプロジェクト 野活 9:15～11:00 	<p>6 資源ゴミ回収 (第1木曜日地区)</p> <ul style="list-style-type: none"> ●いきいきクラブ 老 9:30～11:30 	<p>7</p> <ul style="list-style-type: none"> ●障害者巡回相談 保 10:00～12:00 	<p>8</p>	<p>9</p> <ul style="list-style-type: none"> ●おおさきチャレンジ 朝市三文字地区 城南通り 8:00～11:30
図書館休館 (6/1～6/7)						
<p>10</p> <ul style="list-style-type: none"> ●図書館休館日 	<p>11</p> <ul style="list-style-type: none"> ●マスターズプロジェクト 老 9:15～11:00 	<p>12</p> <ul style="list-style-type: none"> ●3歳児健診 保 受付 12:40～13:00 ●マスターズプロジェクト 持 9:15～11:00 	<p>13 資源ゴミ回収 (第2木曜日地区)</p> <ul style="list-style-type: none"> ●いきいきクラブ 老 9:30～11:30 	<p>14</p>	<p>15</p>	

お知らせ
『農業人材育成科』の
訓練受講生募集

『いち』から育てる野菜栽培作業、農機具の仕組み・操作、そしてパソコンを使った生産・栽培管理や、インターネット販売管理など、農業分野への就業にむけて基礎から学び、必要な知識と技術を習得できます。

【訓練期間】

6月27日(木)～12月26日(木)
6ヶ月間

【訓練会場】

たからべ森の学校(旧財部北中学校)

【受講料】 無料

【対象者】

再就職を目指す方

【募集期間】

6月10日(月)まで
ハローワーク大隅

☎099・482・1265

お知らせ
若者の
『働きたいを応援!!』

若者サポートステーション出張相談(厚生労働省委託事業)では、若者の就職・再就職を丁寧に支援します。

支援内容は、個別相談、キャリアアカウンセリング、職場体験、学校中退者相談、保護者相談、電話相談、セミナーの開催等を行って

います。また、各地域のハローワーク等での出張相談を実施しています。お気軽にご相談ください。

【対象者】

概ね15歳～39歳の方及びその家族

【相談日】

第1、第3、水曜日 10時～12時

【会場】

ハローワーク大隅
霧島大隅若者サポート

【問】

霧島市国分中央1丁目33・34
馬場ビル1階

☎0995・73・7866

お知らせ
「HIV検査普及週間」に
おける平日夜間エイズ
相談・検査の実施

6月1日(土)から6月7日(金)までの1週間は、「HIV検査普及週間」です。

保健所では、エイズ・HIVに関する正しい知識等の普及と感染者・患者の早期発見のため、平日夜間エイズ相談・検査を実施します。

【実施場所】

志布志保健所(志布志市志布志町志布志2丁目1・11)

【日時】

6月6日(木) 17時から19時

【内容】

エイズ・HIVに関する相談及びHIV抗体検査(匿名相談可・

検査費無料)

※6月5日(水)17時まで予約が必要です。

【問】 志布志保健所 保険係

☎099・472・1021

お知らせ
第32回からいも交流・夏
ホストファミリー募集

香港、マカオ、台湾、韓国の大分で日本語を勉強している大学生を、ホストファミリーとして受入れてみませんか。

【受入期間】

7月7日(日)～21日(日)

【申込締切】

5月20日(月)まで

【問】 NPO法人からいも交流

大隅ブロック担当 長岡
☎090・3665・3677

お知らせ
『パソコン・基礎科』
職業訓練受講生募集

エクセル、ワード、パワーポイント、インターネット・メール等を基本操作から職場で活用できる実践的なスキルまで学習します。また、ビジネスに必要な、IT関連知識、モバイル管理技術、販売管理技法やビジネスマネーも学習し、幅広い職種での再就職に必要な能力を習得できます。

【訓練期間】

6月14日(金)～9月13日(金)

毎週月～金 9時30分～16時30分
【場所】
株式会社プライムワークス
志布志市志布志町志布志3丁目16番8号

【問】

☎099・472・5020

【対象者】 再就職を目指す人

【募集定員】 24名

【応募期間】 5月28日(火)まで

【受講料等】

受講料無料。ただし、教材費1万3392円が必要です。

【問】 ハローワーク大隅

☎099・482・1265

☎0994・44・8674

お知らせ
大崎町がけ地近接等
危険住宅移転事業費
補助金のご案内

【制度の概要】
がけ地の崩壊等の恐れがある危険な住宅の移転を促進するため、国や県の補助を受けて、市町村が移転者に危険住宅の除却や安全な場所への新たな住宅建設等に要する経費に対し補助金を交付する制度です。
【対象となる住宅】
現に居住している住宅で、次のいずれかに該当するものが対象となります。

- ① 鹿児島県が指定した急傾斜地崩壊危険区域に存する住宅

- ② がけの高さが2mを超え、勾配が30度を超えるがけに近接する住宅(左図参照)で、昭和46年8月31日以前に建築された建物
- ③ 鹿児島県が指定した土砂災害特別警戒区域に存する住宅

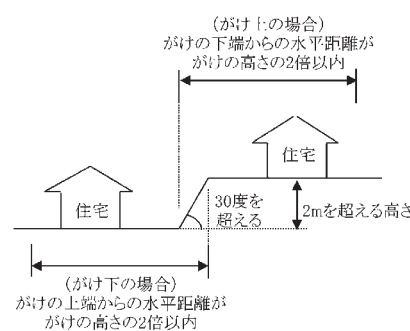

【補助の内容】

- ① 危険住宅の解体、除却等に要する経費
- ② 危険住宅に代わる新たな住宅の建設(購入も含みます)、土地取得、敷地造成のため、金融機関から融資を受けた場合の借入金の子額に対して限度額を設けて補助金を交付します。

【補助金の額】

1戸当たり補助限度額		
除却等費	802千円	
建物助成費	建物	4,570千円
	土地取得	2,060千円
	敷地造成	597千円

問 建設課建築係
☎476・1111（内線156）

お知らせ
大崎町木造住宅耐震
診断・耐震改修工事
補助金のご案内

【制度の概要】

木造住宅の地震に対する安全性の向上を図るため、大崎町内の木造住宅の耐震診断及び耐震改修工事に要する経費の一部を補助する制度です。

【対象となる住宅】

町内の木造住宅のうち次の全てを満たすものが対象となります。
①在来軸組工法、伝統的構法または枠組壁工法による建築物であること。

②専用住宅または併用住宅（住宅の用途に供する部分の床面積が、延べ面積の過半であるものをいう。）であること。

③地上3階建てまでであること。

④昭和56年5月31日以前に建築または着工されたものであること。
⑤現に居住の用に供していること。

【補助の対象】

■耐震診断または耐震改修工事を行う木造住宅の居住者または所有者であること。

■居住者と所有者が異なる場合は、双方の同意を得ていること。

■町税等を滞納していないこと。

【補助金の額】

1戸当たり補助金額

内容	補助割合	限度額
耐震診断	2/3	6万円
耐震改修	23/100	30万円

※詳しくは町ホームページをご覧ください。

問 建設課建築係
☎476・1111（内線156）

お知らせ
「無料歯科健診と健康診断」のお知らせ

【日時】

6月1日（土）

午後2時～午後4時

【場所】

志布志町「アピア」1階

パブリックセンター

【内容】

歯科健診、歯みがき指導、歯科全般に関する相談、保健師による健康相談など

【対象者】

どなたでも結構です。多数のご参加をお待ちしております。プレゼントも準備しています。

【主催】

曾於郡歯科医師会

問 公衆衛生担当 中島弘幸
☎099・472・3766

お知らせ
平成31年度（前期）
職業訓練生募集
のお知らせ

県では、離転職者の皆さんを対象に、再就職のための技能・技術を身につけていただく職業訓練を民間教育訓練機関等へ委託して実施しています。

県内各地で介護・福祉やパソコンなどの様々なコースを3～6か月の期間で実施しております。受講料は無料です。

再就職をお考えの方、まずは、職業訓練で技能・技術をしっかりと身につけてみませんか？

※詳しくは、県ホームページをご覧ください。（H31年度（前期）委託訓練）で検索）

【募集期間】

4月～8月

（訓練開始日が5月～9月のものについて募集）

【申し込み先】

県内のハローワーク
（公共職業安定所）

問 県庁雇用労政課

099・286・3021



6月のイベント情報

花菖蒲を見に行こう！

- 期日
5月中旬ごろから見頃を迎えます。
（気候により若干の変動があります。）
- 場所
大崎ふれあいの里公園（日本庭園）

平成31年4月分 子牛セリ市成績表（町内分）

問 農林振興課畜産係 ☎476-1111(511)

	最高価格（血統）	平均価格	前月比	次回開催日	
雌	965,000円（華春福×安福久×平茂勝）	678,237円	-6,948円	5月28日（火） ～	
去勢	1,455,000円（和百合×安福久×金幸）	805,667円	+2,199円		
全体	※価格はセリ価格（消費税抜き）です。		747,153円	+4,224円	5月30日（木）

1 貧困をなくそう



世界で7億人を超える人々が極度の貧困の中で暮らしています。

※極度の貧困とは？

→1日1ドル90セント(約210円)未満の生活(世界銀行の定義)

■「貧困」には、お金がないだけでなく下記のようなことも含まれます。このため、他のSDGs目標と一緒に取り組むことが大切です。

世界中の、あらゆる貧困を終わらせます。

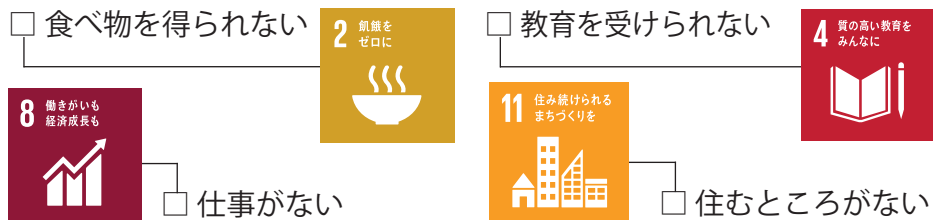

交通事故状況

()内は対前年比
平成31年3月末現在



区分	発生件数	死者	傷者
県下	1,137(-366)	12(-4)	1,309(-444)
大崎町	13(+6)	0(±0)	14(+6)

交通事故発生状況等注意事項

春の農繁期に入り、トラクタなどの農業用機械を使用する機会が増えてきます。

公道での農作業車による死亡事故は、主に単独事故と他車からの追突事故です。

トラクタなどを運転するときは、安全フレームの装着やシートベルト・ヘルメットを忘れずに着用し、事故防止に努めましょう。

大崎短歌会

地球 唯一元号の 日本の
令和うるはし 澄み渡る空
原田葉子

ほうつくしと 鳴くうぐひすは 大宰府の
使いだつたかと 令和に思ふ
上南紀子

淋しいと 姉の遺影を 見上ぐれば
強くなれよと 言うがに笑みおり
坂元つる子

イチローさま 後悔ないと 申される
逝きし夫へ わが悔い癒えず
高瀬睦子

平成の 平和な日目を 謝しながら
明日発表の 元号待たるる
長重悦子

薩摩郷句 兼題『塗っ』

塗ったばっ 汗が美人ぬば やい壊えつ
(唱) パンダン目じゃち 子供がお愚弄つ
遠矢耐多

塗ったとい 化粧どましいいち 吐やす亭主
(唱) 花魁のごっ 塗っ見ろかい
上村牛歩

真っ赤塗っ 飲んだまれそな 口の奥様
(唱) おちよぼ口なら まだ良かるばっ
西ノ園ひらり

田の神も 白塗つもろつ 美人になつ
(唱) 綺麗つなつたち 焼酎どん供げつ
上窪小絵

よか嫁女 紅ぬ少す塗つ 農業き励つ
(唱) 良か娘が嫁たち 村中で評判
満石うらら

戸籍の窓

届出日
(4月1日～4月30日)

戸籍の窓は、広報紙への掲載希望のあった方を掲載しています。(※敬称略)

梶田 山王 池田 小玉 関久 竹元
伊乃 唯愛 大桜 結葵 新登 理紗

うぶ声

千大 愛直 茜信 礼讓 茜建 静宏
穂幹 理也 次美 二城 平

仮宿 横瀬 仮宿 神領 菱田 菱田

宮本 倉夫 (77歳・益丸)
甲斐崎 淳郎 (86歳・菱田)
福元 孝平 (81歳・仮宿)
益留 タミ子 (84歳・仮宿)
内村 キミ (90歳・井俣)
井元 トシ (82歳・野方)
原口 次男 (88歳・野方)
新平 アヤ子 (88歳・井俣)
時見 徹郎 (83歳・野方)

おくやみ



ほっけとん

263 カットわかめ



大崎俳句会

春雷の 一撃に揺り おこさるる
筍や 土塊あげて 角兆す
鳶の笛 流るる下に よもぎ摘む
庭先の 桜をめでて 友帰る
雨受けて キラキラ光る 新芽たち
鶯の 啼きごえ聴きつ 朝餉かな

内村美恵子 宮脇洋子 宮下のし 三浦倫子 坂元つる子 桑原正樹

人権啓発シリーズ

～子どもの人権・児童虐待～

児童虐待とは、子どもを守るべき保護者（親や親に代わる養育者）が、子どもの心や身体を傷つけ、健やかな成長や人格の形成に重大な影響を与える行為を言います。

虐待は殴るなどの身体的虐待だけではなく、ネグレクト（放置・養育の放棄）、心理的虐待、性的虐待なども含まれます。

虐待かと思ったら、児童相談所全国共通ダイヤル『189』番へ、ご相談ください。

『0570-064-000』でもお近くの児童相談所へつながります。

よもぎ さと **蓬の郷 ビアガーデン** 5月31日 金

黒豚バーベキュー 150分

飲み放題 生ビール・焼酎・耐ハイ・ソフトドリンク

オープン 前日まで **予約券発売中** 1枚 1000円

通常料金	大人男性	3240円	予約券があると	3000円
	大人女性	3000円		2700円

TEL:099-475-2626 営業時間：午後6時～9時

U・Iターン歓迎 働き人募集中!

この土地に住む人の心の架け橋となるものづくりを提供する

久徳建設株式会社
KyutokuKennsetsu co.,Ltd

TEL(099)476-1131(代) FAX(099)476-3244
MAIL info@kyutoku.co.jp URL http://www.kyutoku.co.jp
〒899-7302 鹿児島県曽於郡大崎町神領 2156-1

広報おおさきに広告を掲載しませんか!

広告を募集しています。

【規格および掲載料】

縦5cm×横8.7cm 5,000円
縦5cm×横17.4cm 10,000円

※詳しくは、町ホームページをご覧ください、下記までお問い合わせください。

大崎町役場 企画調整課 広報観光係
☎099-476-1111 (内線222)

食べれる 泊まれる 体験できる 集える **セントロ大隅**

様々なシーンに合わせた 会議プラン 在りし日の故人を偲び、慈しむ 法要プラン
各種会議・セミナー・法要会場 **喜水ホール**

宿泊施設4月末 **オープン** 1名様～団体60名様 業泊まり 3,500円～

10名様以上のご予約で **無料送迎バス運行**
送迎エリア：当ホテルより30分圏内
※30名様以上のご利用やエリア外のご送迎の場合は、お問合せください。

ホテル オオサキ
【宿泊のご予約・お問合せ】
TEL:099-478-8111
お食事処ダイニング・しゃぶしゃぶ喜水亭
TEL:099-478-8112

曾於郡大崎町 永吉字中段8360番地 (ホテルA2向い)

大隅半島の中心地 国道220号線沿い

Aコープ ● ホテルA2 ● ローソン ●
← 至 鹿 屋 国道220号 至 志 布 志 →
ルビノンの星 ● **ホテル オオサキ** ● 坂元内科 クリニック
喜水館・喜水ホール お食事処ダイニング しゃぶしゃぶ喜水亭

JAバンク JA農機ハウスローンキャンペーン実施中

農機具購入を考えている方 今がチャンスです!!

今なら利子補給・保証料助成あり!!

※利子補給を受けられる方は、条件等ございますので詳しくはお近くのJA窓口にご相談ください。

JAそお鹿児島の マスコットキャラクター **そお太くん**

JAそお鹿児島
大崎支店 099(476)2113 本所 099(482)6807

発行：大崎町役場／編集：企画調整課
〒899-7305 鹿児島県曾於郡大崎町飯宿1029番地
☎099-476-1111 FAX 099-476-3979
大崎町ホームページアドレス
http://www.town.kagoshima-osaki.lg.jp