

おしゃれなまち♪

広報

# おおさき

Osaki Town Public Relations 2018



## ■主な記事

学校と地域の『架け橋』へ **コミュニティ・スクール**

ふれあいフェスタ in おおさき 2018

文化の秋—大崎町文化祭—、伝統の秋—神舞奉納—

ごみのリサイクル率 11年連続日本一

SEARCH

大崎町 facebook

クリック!!



皆さんは、コミュニティ・スクールをご存じですか？

コミュニティ・スクール(以下CS)とは、保護者や地域住民が一定の権限を持って運営に参画する学校運営協議会を設置している学校のことをいいます。

学校運営協議会とは、これまでの『学校評議員会』に替わるもので、学校・職員・保護者・地域の方々が参加し、学校と地域の共通した目標を確かめ合い、同じ目標に向かってお互いが役割を分担しながら、様々な取り組みをおこなっていく協議会です。

大崎中学校は、平成28年度から県内でいち早くこの取り組みを始め、今年で3年目を迎えました。昨年度の主なCS活動として、夏休みの図書室を活用し、全学年を対象とした『学習支援教室』を開設したり、『職業人に学ぶ』と題し、ゲストティーチャーによる『仕事の魅力』についての講演会を開催するなど、精力的に活動しています。

今月号では、3年目を迎えた『大崎中CS』にスポットを当て、その取り組みや関わる人々の思いを特集します。

# 学校と地域の『架け橋』へ 『地域に開かれた学校』から『地域とともにある学校』へ



1 JTBによるツアープラン作成の様子 2 無線でLEDを点灯させ喜ぶ生徒と南竹氏 3 菜種油搾り体験をする生徒ら 4 写真講座でカメラを持ち撮影をおこなう様子 5 KOBA式トレーニングで体幹運動を教える竹田氏 6 そおりサイクルセンターによる環境学習の様子 7 富士屋製菓によるパッケージ作り体験の様子 8 南日本新聞による新聞の読み方・作り方講座 9 社会教育課長による手話講座の様子 10 DIY講座で完成したベンチを前に記念撮影 11 大脇氏による再生可能な料理教室

## 学校づくりは、地域づくり

大崎中学校 学校運営協議会 会長

ふくどめ としろう  
**福留 利郎**さん(45歳)

総合介護施設 ルーピンの里理事長・施設長  
旧大崎中・尚志館高校のPTA会長を務める。  
船迫在住。趣味は犬の散歩。



今年で3年目を迎えた大崎中CSですが、立ち上げた当初は何をすればいいのかわからず、組織づくりからのスタートでした。日頃から地域に関わっている分館長さんが委員に入っていたことで、議論が深まり、活動できていると思っています。

私は、学校行事と地域行事、この2つは互いに関わりあっていると考えています。学校行事に地域の方々がサポーターとして協力し、地域の行事には子どもたちが参加することで、学校と地域が一体となって活発になっていくということです。つまり、CS活動は、学校づくりをおとした地域づくりだと考えています。CS活動は始まったばかりです。子どもは地域の宝。地域で守り育てる。そんな地域づくりができればと思っています。



大崎中 生徒会

みぞぐち りんせい  
会長 **溝口 凜成**さん(中学2年生)

水泳部部長。趣味は釣り。  
得意な教科は社会。歴史が大好き。

僕は、竹田先生の『体幹トレーニング体験』講座を受講し、体幹を鍛える方法を教えていただきました。

地域の方々に講師や講座のサポートをしていただき、とても感謝しています。今回の土曜授業をきっかけに、地域の方々と一緒に大崎中を良くしていきたいと思います。



株式会社 J T B  
ふるさと納税事業推進課  
営業担当課長

いまやま かずき  
**今山 和樹**さん

今回私は、『大崎町へ観光客を呼び込むツアープラン作り』の講師を担当させていただきました。生徒さんの印象は真面目で純粋な生徒という印象でした。講座をとおして、当たり前前に感じていることが、町の魅力となるということを学べたと思います。

生徒さんには、もっと自分の町を知ってもらい、より良い町になるよう盛り上げていってほしいです。

## 地域力で土曜授業開催！

10月13日(土)、大崎中学校において土曜授業を活用した、『コミュニティ・スクール土曜授業』が開催されました。

この事業の目的は、生徒が社会生活に必要な考え方や人間関係づくり等を学ぶ場を設定することで、学校の教科では学べない知識や技能を学ぶとともに、将来の人生設計を考える契機となるよう、おこなわれたものです。

全校生徒が、環境や観光、食品加工、など14講座に分かれて学び、地域の魅力に触れ、また地域の方々も多数参加し、講師のお手伝いや生徒のサポートを率先しておこなっていました。

講座では、株式会社JTBによる町内へ観光客を呼び込むためのツアープラン作りの指導であったり、DIY教室では、手作りベンチを作成し、また、菜種油を搾る体験など、様々な講座が設けられました。

受講した生徒たちは、普段と違う『土曜授業』に感動した様子で目を輝かせていました。

## 【開講した講座一覧】

|    | 講座名                      | 講師等         |
|----|--------------------------|-------------|
| 1  | パッケージシール作り               | 富士屋製菓       |
| 2  | 環境学習と国際貢献                | そおりサイクルセンター |
| 3  | 障がい者事故予防計画を作ろう           | 愛生会         |
| 4  | 介護支援体験                   | ルーピンの里      |
| 5  | 手話講座                     | 社会教育課長      |
| 6  | 写真講座<br>～カレンダー作成～        | 社会教育課主任     |
| 7  | ハローキッズ・マネー<br>スクール       | 鹿児島相互信用金庫   |
| 8  | 大崎町へ観光客を呼び込む<br>ツアープラン作り | 株式会社JTB     |
| 9  | 新聞の読み方・作り方講座             | 南日本新聞       |
| 10 | 食品開発は科学の力で<br>進化する       | 森 好子 氏      |
| 11 | 再生可能な料理教室                | 大脇 裕美 氏     |
| 12 | DIY教室                    | 久徳建設        |
| 13 | 無線でLEDを点灯させよう            | 南竹力氏        |
| 14 | 体幹トレーニング体験               | 竹田 寛晃 氏     |



東町長と一緒にバルーンリリースをする子どもたち



大崎中学校吹奏楽部と一緒に演奏する海上自衛隊佐世保音楽隊

# ふれあいフェスタ inおおさき 2018



**4** 提供された和牛のステーキを食すギャル曾根さん **5** 本町でPRしているお米、『なつほのか』で作った大きなおにぎり。こちらも美味しく食べていただきました **6** グルメトークの様子。ギャル曾根さんの大食い記録を聞くと会場からは驚きと歓声が上がりました



**1** ステージ上で子どもと一緒に持ちネタをするサンシャイン池崎さん **2** みんなのたかみちさん。こちらも持ち前のお笑いネタで会場を盛り上げました **3** 舞台上で誰がうまく『イエーイ』ができるのかを競う子どもたち。



**7** シンガーソングライター YOKOさんによるスペシャルライブ **8** 楽しそうにはしゃぐ子どもたち **9** とまら一ずさんのバルーンには長蛇の列が **10** 出店は多くの来場者で賑わいました **11** 黒毛和牛を豪快に焼く『肉のこせど』さん **12** 今年も子ども達に大人気だったふわふわ遊具 **13** 歴史的な繋がりがある『大阪府泉佐野市』もブースを展開 **14** 中学生も募金活動など積極的に活動 **15** 総合体育館では健康測定を実施 **16** 肉のふるまいに並ぶ来場者の皆さん。たくさんの方が黒毛和牛を堪能しました

今年で25回目を迎えた『ふれあいフェスタinおおさき 2018』が、11月23日(祝)に大崎ふれあいの里公園で開催されました。

会場のフリーマーケットブースには217店舗が出店し、早朝からにぎわいを見せていました。毎年恒例の『もってけ!!新鮮野菜』と豚汁の無料配布『ふれあい鍋』には開始前から行列ができていました。

メインステージは海上自衛隊佐世保音楽隊の演奏に始まり、大崎中学校吹奏楽部と一緒に演奏する場面もありました。

今年は、スペシャルゲストとして、ギャル曾根さんやサンシャイン池崎さんが登場しました。ギャル曾根さんのステージでは、昨年『第11回全国和牛能力共進会』で鹿児島県が総合優勝したことを記念し、牛肉を食べながらのグルメトークをおこないました。サンシャイン池崎さんのお笑いステージでは、お得意の自己紹介に会場は笑いに包まれました。

最後の大会選会では、当選番号が一つ一つ読み上げられると、ため息と歓声があがりこちらも大盛り上がりを見せました。司会は、MBCタレントのよし俣とよしげさんが務め、冗談を織り交ぜながらのトークに会場からは大きな笑い声が響きました。

フェスタ会場には約4万人が訪れ、盛況のまま幕を閉じました。

# 文化の秋 — 大崎町文化祭 —



なつき同好会



すみれ総合サロン着付教室



ハーモニカおおさき



三鐘流竹尚会



大崎光吟吟道会



若柳流かたばみ会



介護予防太極拳



春日流寿成友会



女声コーラス



ころばん体操



おおさき合笑団

# 伝統の秋 — 神舞奉納 —



よつたいきじんまい  
四人鬼神舞



とよさかまい  
豊栄の舞



ひかみたいおう  
火の神・大王



はんぞうしゅまい  
半蔵主舞



たじからまい  
手力舞



こゑだまい  
小鬼神舞



きねまい  
杵舞



# まちの話題

- おおさきトピックス -



1

## 秋の味覚を親子で！食農交流館菜ばなで収穫祭を実施！

11月17日(土)、食農交流館菜ばなにおいて、『食農交流館 収穫祭』が開催されました。

収穫祭では、約11組の親子が芋掘り体験や豚汁の調理、餅つきなどを体験しました。芋掘り体験をした子どもたちは、「大きいのがあった！」と歓声をあげながら、楽しく芋掘りをしていました。

最後には、調理した芋や豚汁を食し、秋の味覚を堪能した1日となりました。



3

## 泉佐野市の市民20名が訪問 移住者と交流しました



11月7日(水)、本町と歴史的なつながりがある大阪府泉佐野市の市民20名が、本町を訪問し、地域の文化や移住者の子孫らと交流しました。訪れた20名は、野方小学校6年生による伝統芸能の棒踊りや荒佐野移住の歴史を説明した紙芝居などを見学しとても満足した様子でした。

2

## いこいの森をボランティア清掃 南九州大崎ロータリークラブ



10月25日(木)、いこいの森において、南九州大崎ロータリークラブの皆さんが、ボランティア清掃をおこないました。

これは、今年2月に南九州大崎ロータリークラブ創立20周年を記念して植樹した40本の桜の木の保全活動としておこなわれたものです。

会員の皆さんは、「美しい景観になってほしいです。」と話されました。



## 鹿児島県の食の魅力を給食で！ 1129 (いい肉の日) に牛肉提供！

11月29日 (いい肉の日) に学校給食でサイコロステーキを提供しました。

昨年、宮城県で開催されました全国和牛能力共進会 (和牛オリンピック) で鹿児島黒牛が日本一になった記念事業として、県町村会より助成金をいただいたもので、町内小・中学校7校の学校給食でサイコロステーキを提供しました。

大崎中学校2年の菅谷夏生君は「とても美味しくて、すぐ完食しちゃいました。」と感想を言い満面の笑顔でした。



6

## たすき 襷という名の絆をつないで 第45回分館対抗駅伝大会



11月11日 (日)、大崎町ふれあいの里公園において、『第45回分館対抗駅伝大会』が開催されました。各公民分館の代表選手13名が襷をつなぎ、白熱したレースが展開されました。当日は、晴天にも恵まれ、地域の方々も多数応援に訪れ、熱い声援を送っていました。

### 【 結 果 】

|     |        |
|-----|--------|
| 優勝  | 大崎公民分館 |
| 準優勝 | 野方公民分館 |
| 3位  | 菱田公民分館 |
| 4位  | 大丸公民分館 |
| 5位  | 中沖公民分館 |
| 6位  | 持留公民分館 |

5

## おめでとうございます！ 鹿県文化財功労者表彰を受章



11月1日 (木) 鹿児島県庁にて、小野辰男さんが平成30年度「鹿児島県文化財功労者」を受賞されました。

鹿児島県文化財功労者とは、地域における文化財の保護に功績があった個人又は団体に表彰される賞です。

小野辰男さんは、大崎町文化財保護審議会委員を17年間、うち大隅地域文化財保護審議会の副会長を5年間務め、現在も町の文化財保護審議員として町の文化財保護を担っています。

町長を表敬訪問した小野さんは、「受賞できてとてもうれしい。」と受賞の感想を述べました。

9

## 町内の子どもたちへ 商工会女性部がモップを寄贈



大崎町商工会女性部のみなさんが、町内小・中学校に室内用のモップを寄贈し、11月12日(月)、役場応接室にて町長に報告されました。

これは、毎月おこなわれている『チャレンジ朝市』で、商工会女性部が担当している休憩ブース内でのフリーマーケットの収益金で購入したもので、100本のモップが寄贈されました。

商工会女性部の部長川崎美喜さんは、「子どもたちのためになれば嬉しいです。」と話されました。

7

## 小・中学校へぞうきん贈呈 シルバー人材センター



11月1日(木)、大崎町シルバー人材センターが町内の小・中学校へ手作りのぞうきんを寄贈し、その贈呈式が大崎小学校でおこなわれました。

贈呈式では、センター会員の上档京子さん、原田洋子さんから、大崎小学校代表の池田光冴さん、<sup>うるしやまたい</sup>が 椅山大駕さんへ雑巾が手渡されました。

ぞうきんを受け取った池田さんと椅山さんは、「学校がきれいになるように頑張って掃除します！」と力強く感謝の気持ちを述べました。

10

## やっぱり大崎は強い! グラウンドゴルフ大会で全国3位



10月17日～18日にかけておこなわれた、『第31回全国グラウンド・ゴルフ交歓大会』に鹿児島県代表として出場し、団体で全国3位という成績を収められた皆さんが、11月13日(火)に東町長を表敬訪問しました。

また、メンバーの染谷紘一さんは、Aグループ個人3位という成績も収めています。

～メンバー紹介～ (写真左から)

山田忠さん、黒丸正昭さん、佐土原正治さん、染谷紘一さん、西ノ園克彦さん、椎原正隆さん(欠席)

8

## 日頃の成果を発表しました 大崎町小・中学校音楽発表会



11月15日(木)、町中央公民館大ホールにおいて、『第54回大崎町小・中学校音楽発表会』が開催されました。

町内の全小・中学校から選ばれたクラスが参加し、合唱や楽器を使っでの演奏など、日頃の練習の成果を披露しました。発表を終えると大きな拍手で会場は感動に包まれました。

講評をおこなった中沖小学校長 松田恵子先生は、「とても素晴らしい演奏でした。聞く態度もとても素晴らしかったです。」と話されました。



読者参加型

## 『みんなの広場』

あなたのお気に入り・宝物の写真を『広報おおさき』でみんなに紹介！

### 【受付可能なもの】

大崎町内で撮影されたもので、

- ①まちの風景、自然、イベント写真
- ②家族、友人などの人物写真 など。

### 【申込方法】

- ①氏名 ②住所 ③連絡先
- ④掲載名（ニックネーム）
- ⑤写真タイトル ⑥写真へのメッセージ
- ⑦撮影場所

を下記へメール送信。

※広報紙への掲載は④⑤⑥⑦です。



ニックネーム：ぶんぶん

タイトル：『初餅』

メッセージ：「つつい食べすぎてしまいます」  
場 所：自宅

### 【申込先】

役場 企画調整課 商工観光推進室 広報観光係  
メール [mati@town.kagoshima-osaki.lg.jp](mailto:mati@town.kagoshima-osaki.lg.jp)

### 【注意事項】

- ①他人が写っている場合は本人またはその家族に許可を得ること。
- ②メール件名に『みんなの広場』と記載すること。
- ③申し込み多数の場合、抽選にて選ばせていただきます。あらかじめご了承ください。

11

## 本町の新たな物流拠点に！ （株）南栄運輸物流倉庫を整備



10月23日（火）、株式会社南栄運輸の野方営業所運送事務所及び物流倉庫にかかる建設工事の地鎮祭がおこなわれました。

これは平成30年3月29日に町と株式会社南栄運輸が交わした立地協定に基づき建設するものです。

東町長は、「大隅の玄関口であるこの野方の地に、営業所及び倉庫を建設することで、大崎町の地域産業の発展に寄与していただけるよう願っております。」とあいさつされました。

12

## 新たな取組みを始めます！ 教職員住宅を民間事業者が運営



10月16日（火）、役場応接室において『大崎町小中学校教職員等住宅民間事業者整備管理事業』の契約調印式がおこなわれました。

これは、教職員住宅の在り方を公共事業型から、民間事業者が維持管理していく手法に新たに取組むもので、公募の結果、『大崎AKサポート』と契約いたしました。

今後、事業計画は14棟で平成31年度末までに建設する予定です。

## 大崎町の財政状況（上半期）を公表します

問 総務課 財政係  
☎476-1111 (218・219)

町では、皆さまに納めていただいた町税などがどのように使われているのかをお知らせするとともに、町の財政に対する理解を深めていただくため、財政状況を公表しています。（地方自治法第243条の3（水道企業については、地方公営企業法第40条の2）の規定及び大崎町財政状況の公表に関する条例）

### 公表対象期間:平成30年4月1日から9月30日まで

#### ①一般会計の歳入・歳出

| 歳入     |              |         | 歳出     |             |        |
|--------|--------------|---------|--------|-------------|--------|
| 費目     | 収入済額         | 収入割合    | 費目     | 支出済額        | 支出割合   |
| 町税     | 8億7,065万8千円  | 74.54%  | 総務費    | 3億8,609万2千円 | 35.27% |
| 地方交付税  | 18億5,411万1千円 | 73.58%  | 民生費    | 6億7,358万6千円 | 42.58% |
| 国・県支出金 | 4億9,370万3千円  | 27.79%  | 衛生費    | 3億4,975万円   | 29.72% |
| 地方譲与税等 | 1億7,440万2千円  | 54.02%  | 農林水産業費 | 2億2,178万円   | 29.10% |
| 繰入金    | 66万7千円       | 0.09%   | 商工費    | 4億9,830万9千円 | 36.57% |
| 繰越金    | 4億8,560万4千円  | 100.00% | 土木費    | 1億8,880万7千円 | 26.88% |
| 町債     | 0円           | 0%      | 教育費    | 3億9,404万4千円 | 42.37% |
| その他    | 8億2,122万3千円  | 57.58%  | 公債費    | 4億2,956万7千円 | 47.00% |
| 計      | 47億36万8千円    | 52.67%  | その他    | 1億7,392万5千円 | 43.58% |
|        |              |         | 計      | 33億1,586万円  | 37.16% |

※その他：寄附金、諸収入など

※その他：消防費、議会費など

#### ②特別会計

| 会計名                  | 予算現額         | 収入済額        | 収入割合   |
|----------------------|--------------|-------------|--------|
|                      |              | 支出済額        | 支出割合   |
| 特別会計<br>国民健康保険事業特別会計 | 18億5,829万1千円 | 8億2,591万円   | 44.44% |
|                      |              | 7億8,473万4千円 | 42.22% |
| 特別会計<br>介護保険事業特別会計   | 18億1,043万3千円 | 8億7,139万7千円 | 48.13% |
|                      |              | 7億4,845万6千円 | 41.34% |
| 特別会計<br>公共下水道事業特別会計  | 2億1,155万4千円  | 1億201万4千円   | 48.22% |
|                      |              | 8,751万1千円   | 41.37% |
| 特別会計<br>後期高齢者医療特別会計  | 1億6,387万3千円  | 5,420万2千円   | 33.08% |
|                      |              | 5,065万7千円   | 30.91% |

#### ③企業会計

| 会計名    | 予算現額        | 収入済額        | 収入割合        |        |
|--------|-------------|-------------|-------------|--------|
|        |             | 支出済額        | 支出割合        |        |
| 水道事業会計 | 2億2,768万4千円 | 1億1,417万1千円 | 50.14%      |        |
|        |             | 収益（収入予算）    | 2億787万3千円   | 25.41% |
|        |             | 資本（収入予算）    | 1,147万3千円   | 33.37% |
|        |             | 資本（支出予算）    | 1億2,433万7千円 | 26.13% |

#### ④町の資産・貯金（基金）

| 町の資産・貯金（基金） |              |
|-------------|--------------|
| 基金          | 45億9,171万4千円 |
| 土地          | 4,510,831㎡   |
| 建物          | 84,559.02㎡   |
| 一時借入金       | 0円           |

#### ⑤その他

##### ●住民負担の状況

| 区分   | 町税       | 保険税     |
|------|----------|---------|
| 1人当り | 88,756円  | 41,214円 |
| 1戸当り | 174,332円 | 64,610円 |

##### ●地方債現在高

| 区分  | 一般会計       |
|-----|------------|
| 件数  | 157件       |
| 現在高 | 71億827万2千円 |

# 防災行政無線戸別受信機の使い方について掲載します

問 総務課 消防防災係  
☎476-1111(213)

総務課

大崎町選挙  
管理委員会

水道課

保健福祉課

健康かわら版

住民環境課

JAXA内之浦  
宇宙空間観測所

大崎町社会  
福祉協議会

## ■録音された放送を聞きたい



- ①再生していない録音放送がある場合、緑のランプが点灯しています
- ②聴きたい方の再生ボタンを押します
- ③再生中は緑のランプが点滅します
- ④古い放送から順に再生されるので、次の放送を聴きたい場合は②の再生ボタンを押してください
- ⑤全ての録音が再生されると緑のランプは消灯しますが、再度ボタンを押すと再生されます

## ■Er-02の対処方法

デジタル時計の表示部分が『Er-02』となっている場合の対処法です。



- ①ボリュームつまみを反時計回りに回し、『カチッ』と音がするまで回して、電源を切ります
- ②戸別受信機を裏返して中央下にある、黒いつまみを右側にします
- ③5秒ほど待って左側に戻します

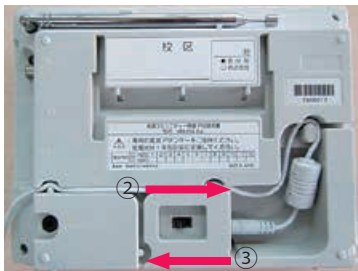

- ④個別受信機を表に戻し、ボリュームつまみを時計まわりに回して電源を入れる则表示がきえます。

## ■音量を変更したい



- ①ボリュームつまみを時計回りに回すと大きくなります
- ②ボリュームつまみを反時計回りに回すと小さくなり、『カチッ』と音がするまで回すと電源が切れます

## ■電池のランプが点灯している



- ①電池が切れている場合などは、赤いランプが点灯します
- ②ボリュームつまみを反時計回りに回し、『カチッ』と音がするまで回して、電源を切ります

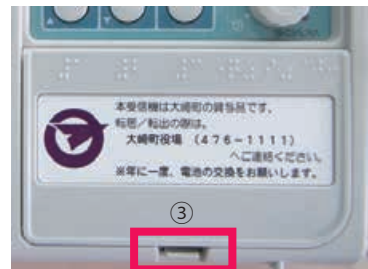

- ③デジタル表示部の下に電池が入っているので、つまみを押し上げ、電池を交換します
- ④ボリュームつまみを時計回りに回して電源を入れると①の赤ランプが消灯します

その他詳細な説明書については、ホームページ上でも確認できますのでご確認ください。

## 自衛官候補生を募集します

問 総務課 消防防災係  
☎476-1111 (213)

10月1日より応募資格の年齢上限が採用予定月の1日現在、**33歳未満の者**と変更されました。

【給与】 陸上自衛隊の場合、3ヶ月間は候補生 **131,800円**  
自衛官に任用されたら、任用一時金 **176,000円**  
給与 **161,600円**

|     | 受付期間                  | 試験期日    | 試験会場          | 合格発表     |
|-----|-----------------------|---------|---------------|----------|
| 第3回 | 12月3日(月)<br>～1月15日(火) | 2月3日(日) | 国分駐屯地<br>大島支庁 | 2月15日(金) |
| 第4回 | 1月21日(月)<br>～2月18日(月) | 3月2日(土) | 国分駐屯地         | 3月15日(金) |

詳細は、募集事務所等へお問い合わせください

【お問い合わせ先】 自衛隊大隅地域事務所 ☎099-482-1405  
〒899-8102 曾於市大隅町岩川6491-2大隅合同庁舎内

## 政治、選挙の「三ない運動」を守ろう！ ～贈らない、求めない、受け取らない～

問 大崎町選挙管理委員会  
☎476-1111 (212)

政治家が選挙区内の人にお金や物を贈ることはもちろん、有権者が政治家に寄附や贈り物を求めることも、公職選挙法により禁止されています。

きれいな政治、公正な選挙の確保を目指す「贈らない、求めない、受け取らない」の「三ない運動」のルールを守って、明るい選挙を実現しましょう。

また、平成31年4月には、統一地方選挙が予定されております。転勤や入学などの住所異動が多い時期となっておりますので、忘れずに手続きをしましょう。



**政治家の寄附禁止の対象例**

✕

落成式・開店祝などの花輪、  
葬儀の花輪・供花、  
病気見舞いなど

✕

お歳暮・お年賀など

✕

結婚祝(※)、  
香典(※)、  
卒業祝、  
入学祝など

✕

お祭りへの寄附・差し入れ、  
町内会の集会・旅行などの  
催物への寸志・飲食物の差し入れ

※政治家本人が結婚披露宴、葬式などに自ら出席してその場で行う場合には、罰則が適用されない場合があります。

# 水道課からのお知らせ

問 水道課 ☎476-1111  
下水道管理係(195) 庶務係(192)

## ■下水道の正しい使い方について!!【下水道管理係】

下水道の供用区域内には、17箇所のマンホールポンプ場があり、この施設は下水を低い場所から次の場所へ送るために重要な施設です。家庭の排水口から流れ出た下着類や雑巾がポンプに詰まると停止、故障の原因となります。

下水道は、町の豊かな自然や皆さんの生活環境をより良くするための大切な公共財産です。

下水道を使用する皆さん一人ひとりがルールを守り、下記のことを留意し、上手に使うことを心掛けてください。

### 【台所】

- 調理くず、ご飯の残り、てんぷら油などは流さないでください。
- ※油類は、管が詰まる最大の原因です。本管だけではなく宅内排水設備を掃除するのも一苦勞です。廃食油として資源回収した後、フライパンなどに付いた油は、必ず紙などで拭き取って(染み込ませて)一般ごみとして出してください。



### 【トイレ】

- 水に溶けない紙や異物などトイレットペーパー以外の紙を流さないでください。
- 生理用品、ビニール、紙おむつ、雑巾、タバコの吸殻などは流さないでください。
- 髪の毛、布くずなどは流さないでください。

## ■水道メーター、水道・給湯設備を定期的に点検しましょう【庶務係】

この時期は厳しい冷え込みの影響により、宅地内の水道管や給湯設備が凍結し、破損する可能性があります。その他にも、トイレ・蛇口などの老朽化により水漏れが発生することがあります。

水漏れ分も水道料金として請求されますので、以下の点に注意していただき点検をお願いします。

### ◎寒冷期に注意すること (空き家などは要注意)

- ①むき出しになっている水道管はありませんか。(水道管を保護する資材が市販されています。)
- ②給湯器から水漏れはしていませんか。(管が凍って水が出なかった場合は要注意)

### ◎年間を通じて注意すること

蛇口を開けていないのに、メーター器は回っていませんか。(下図参照)

※止水栓(水を止める元栓)についても、その位置と水が止まるかを確認しておきましょう。

(故障して水が止まらないことがあります。)

なお、個人宅地内の水道設備(水道管など)は個人財産となるため、その修理費用はメーターの前後を問わず所有者負担となります。(大崎町では、給水設置負担金をいただいております。)

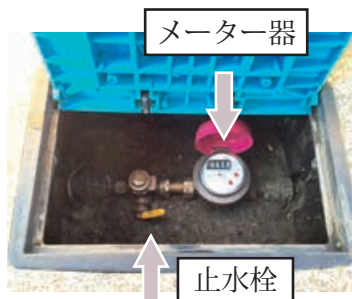

パイロット  
(右図の矢印)  
水を使用していない時に回る場合は漏水です。



## 平成31年度 保育所・認定こども園 利用申し込みのご案内

問 保健福祉課 児童福祉係  
☎476-1111(144・145)

町では、平成31年度の保育所等利用申し込みを、次のとおり受け付けます。

受付期間 **平成31年1月4日(金)～1月31日(木)**  
(土・日・祝日を除く 8:30～17:15まで)

### ■利用申込に必要な提出書類 ※すべての書類が揃わないと受理できません

1. 施設型給付費支給認定申請書兼保育所利用申込書(児童1人につき1部)
2. 保育を必要とする理由を証明する書類(保護者分)  
(就業証明書・母子手帳の写し・診断書等)
3. 同意書兼誓約書

### ■提出先

保育認定(2・3号)……保健福祉課④窓口  
教育認定(1号)……各認定こども園

### ■保育を必要とする事由

保育所、認定こども園(保育部分)を利用できるのは、保護者などが以下の項目のいずれかに該当することにより児童の保育ができない場合となります。

- (1) 就労 (2) 妊娠・出産 (3) 保護者の疾病、障害
- (4) 同居又は長期入院している親族の介護・看護 (5) 災害復旧 (6) 求職活動 (7) 就学
- (8) 虐待やDVのおそれがあること
- (9) 育児休業取得時に、既に保育を利用している子どもがいて継続利用が必要であること

### ■大崎町保育所・認定子ども園一覧

| 種類     | 名称    | 定員  | 住所         | 電話       |
|--------|-------|-----|------------|----------|
| 保育所    | 菱田保育園 | 50  | 菱田 2601    | 476-0568 |
| 保育所    | 中沖保育園 | 45  | 菱田 3093-2  | 477-0027 |
| 認定こども園 | 大崎保育園 | 95  | 仮宿 1862    | 476-0049 |
| 認定こども園 | 南光保育園 | 95  | 仮宿 1554-2  | 476-0025 |
| 認定こども園 | 野方保育園 | 90  | 野方 6095-38 | 478-2324 |
| 認定こども園 | 大丸保育園 | 40  | 横瀬 1994    | 476-0555 |
| 認定こども園 | 大崎幼稚園 | 100 | 神領 129     | 476-3455 |

- ★保育所は就労等のため家庭で保育のできない保護者に代わって、児童を保育する児童施設です。
- ★認定こども園は教育・保育を一体的に行う施設で、幼稚園と保育園の両方を併せ持っている施設です。

### ■保育所利用料について

利用料は町民税所得割額により決定します。4月から8月分は前年度の、9月から翌年3月分は当年度の町民税所得割額により決定します。

### ■保育所利用料算定方法について

世帯の町民税所得割額(父母合算)により算定いたします。ただし、同居の祖父母がいる場合、祖父母のうち収入の多い方の税額も合算する場合があります。

### ■保育時間について

【原則】 7:00～18:00  
【延長保育時間】 18:00～19:00

※延長保育を利用される場合は別途延長保育料が必要になります。  
認定こども園(教育部分)は、園によって異なりますが、9:00～15:00までの間の4時間程度です。  
すべての園で延長保育が利用できます。

# 子育て支援センターを開設しました！

**問** 保健福祉課 児童福祉係  
☎476-1111(144・145)

町では、大崎幼稚園に業務委託をおこない、子育て支援センターを開設しています。月曜日から金曜日までの午前10時から午後3時まで旧大崎幼稚園舎にて開設されています。

認定子ども園・保育園・幼稚園等に通っていない0歳～3歳のお子様をお持ちのご家庭と妊娠中のご家庭が利用できます。お子様の遊び場の提供や、子育て世代の交流の場、子育て相談等にご活用ください。

### Check Point

詳しくは、大崎幼稚園のホームページをご覧ください。右記のQRコードからもご覧ください。

【お問い合わせ先】 大崎幼稚園 子育て支援センター ひよこクラブ  
☎099-476-2166



### 【活動紹介】

お昼寝アートを実施しました！他にも様々な活動をおこなっておりますので、ぜひ、参加してください！

総務課

大崎町選挙管理委員会

水道課

保健福祉課

健康かわら版

住民環境課

JAXA内之浦宇宙空間観測所

大崎町社会福祉協議会

## 健康かわら版

## 未病（病気になる前に治す）

12月17日は、「未病の日」です。「養生訓」を著した江戸時代の貝原益軒の誕生日にちなみ制定されました。

### 「未病とは？」

人の健康状態は、ここまでは「健康」ここからは「病気」というように分けることができません。健康と病気の間で連続的に変化している状態を「未病」といいます。（下段図を参照）

### 「検査という武器」

全ての病気は、遺伝と環境の異常が原因となって起こります。ここでの環境とは、食事・運動・生活環境のことを指します。遺伝は自分の力ではどうすることもできませんが、環境は自分の意思次第で整えることが可能です。現代の医療は、未病を検査で捉えることができます。（表）つまり、これらの検査をうまく活用し、病気になる前の自分の未病状態を知り、自分の意思で食事・運動・生活環境を整えることが、結果として健康寿命を延ばすことにつながります。

図 未病の概念図



表 現代未病（西洋医学）の定義

|       | 健康    | 未病                                     | 病気                         |
|-------|-------|--|----------------------------|
| 自覚症状  | なし    | なし                                     | あり                         |
| 検査値異常 | なし    | あり                                     | あり                         |
| 例     | 異常値なし | 境界域糖尿病、高血圧<br>脂質異常症、脂肪肝<br>メタボリック症候群など | 脳卒中、心疾患<br>慢性腎臓病、肝臓病<br>など |

### 「未病を見つけるために」

大崎町では、12月18日に、今年度3回目となる集団健診を保健センターで実施します。（医療機関での個別健診は随時受付中）  
自覚症状がなくても1年に1回は検査を受け、新しい年を安心して迎えたものです。

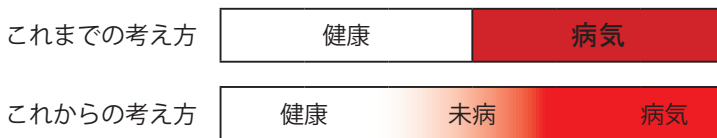
ご協力ありがとうございました！！

問 住民環境課 環境対策係  
☎476-1111 (127・128)

平成30年10月27日(土)に、第7回くにの松原クリーン大作戦を実施しました。  
当日は地域の住民、企業、団体、スポーツ少年団から400人を超える多くの方々に参加いただき、松林内の落ち枝拾いと益丸・菱田海岸の清掃及び漂着物の調査を行いました。  
本年度は、大型台風による松葉・松枝が大量に散乱しており、益丸・菱田海岸にもたくさんのごみが漂着しておりましたが、参加されたボランティアの皆様のおかげできれいになりました。



## 【参加していただいた、企業・団体】

|    |                     |    |                           |
|----|---------------------|----|---------------------------|
| 1  | 大崎グラウンド・ゴルフ協会       | 21 | (公社) 大崎町シルバー人材センター        |
| 2  | 大崎水泳スポーツ少年団         | 22 | NPO法人<br>大崎ものづくりネットワーク振興会 |
| 3  | 大崎ソフトボールスポーツ少年団     | 23 | 大崎町職員互助会                  |
| 4  | 大崎町建設業同志会           | 24 | 慶應義塾大学SFC                 |
| 5  | 大隅森林管理署             | 25 | 自然電力                      |
| 6  | J A ぞお鹿児島 大崎支店      | 26 | 株式会社萩原技研                  |
| 7  | 大丸スイミング スポーツ少年団     | 27 | 株式会社南生測量設計鹿児島             |
| 8  | 大崎ラジコンクラブ           | 28 | 大崎町青年団                    |
| 9  | 日本ハードウェア(株)         | 29 | 富士屋製菓(有)                  |
| 10 | リバースプロジェクト          | 30 | おおさき総合案内所                 |
| 11 | JICA (独立行政法人国際協力機構) | 31 | 大崎町老人クラブ連合会               |
| 12 | 朝日開発コンサルタンツ株式会社     | 32 | 大隅アスリートサポートチーム            |
| 13 | 井関鉄工株式会社            | 33 | 株式会社錦城                    |
| 14 | FC OSAKI スポーツ少年団    | 34 | 株式会社サタコンサルタンツ             |
| 15 | アウトドアネットワーク(株)      | 35 | 若潮酒造株式会社                  |
| 16 | 町西土曜クラブ             | 36 | 鹿児島相互信用金庫                 |
| 17 | NPO法人くろしお会 みのり作業所   | 37 | NPO法人水土里ボランティア            |
| 18 | 大崎町衛生自治会            | 38 | 株式会社南日本技術コンサルタンツ          |
| 19 | 鹿児島県庁職員             | 39 | 鹿児島県土地改良事業団体連合会           |
| 20 | (有)ぞおりサイクルセンター      | 40 | 大崎町内水面種苗採捕組合              |

(敬称略・順不同)



# 年末年始にごみ回収について

**問** 住民環境課 環境対策係  
☎476-1111 (127・128)

| ごみの種類など   | 12月        |            |            |            |            | 1月        |           |           |           |
|---|------------|------------|------------|------------|------------|-----------|-----------|-----------|-----------|
|   | 27日<br>(木) | 28日<br>(金) | 29日<br>(土) | 30日<br>(日) | 31日<br>(月) | 1日<br>(火) | 2日<br>(水) | 3日<br>(木) | 4日<br>(金) |
| <p><b>■一般ごみ</b></p> <ul style="list-style-type: none"> <li>・年末の回収 12月27日(木)まで</li> <li>・年始の回収 1月3日(木)から</li> <li>・年末の清掃センターへの直接搬入 12月28日(金)まで</li> <li>・年始の清掃センターへの直接搬入 1月4日(金)から</li> </ul> <p>※清掃センターへの搬入時間 8:30～16:00</p> <p><b>【問】</b> 曾於南部厚生事務組合清掃センター<br/>☎099-475-2328</p> | 対象地区       | 休          | 休          | 休          | 休          | 休         | 休         | 対象地区      | 対象地区      |
| <p><b>■資源ごみ</b></p> <ul style="list-style-type: none"> <li>・年末の回収 12月27日(木)まで (対象地区:第4木曜日地区)</li> <li>・年始の回収 1月3日(木)から (対象地区:第1木曜日地区)</li> </ul>  | 対象地区       | 休          | 休          | 休          | 休          | 休         | 休         | 対象地区      | 休         |
| <p><b>■生ごみ</b></p> <ul style="list-style-type: none"> <li>・年末の回収 12月29日(土)まで</li> <li>・年始の回収 1月3日(木)から</li> </ul>   | 対象地区       | 対象地区       | 対象地区       | 休          | 休          | 休         | 休         | 対象地区      | 対象地区      |
| <p><b>■草木剪定くず</b></p> <ul style="list-style-type: none"> <li>・年末 大崎有機工場への直接搬入 12月29日(土)の午前中まで</li> <li>・年始 大崎有機工場への直接搬入 1月3日(木)から</li> </ul> <p>※大崎有機工場への搬入時間 (通常) 9:00～16:00</p> <p>※草木無料搬入券の申請は12月28日(金)までに済ませてください。<br/>(住民環境課環境対策係または野方支所にて発行)</p>                            | 通常         | 通常         | 午前中        | 休          | 休          | 休         | 休         | 通常        | 通常        |
| <p><b>■粗大ごみ</b></p> <ul style="list-style-type: none"> <li>・年末の回収予約受付 12月29日(土)午前中まで</li> <li>※予約状況により年内に回収できない場合があります。</li> <li>・年始の回収予約受付 1月3日(木)から</li> <li>※回収依頼先 (有)そおりサイクルセンター ☎099-477-2455</li> </ul>   | 通常         | 通常         | 予約受付午前中    | 休          | 休          | 休         | 休         | 予約受付開始    | 通常        |
| <p><b>■し尿汲み取り</b></p> <ul style="list-style-type: none"> <li>・年末 12月28日(金)まで</li> <li>・年始 1月4日(金)から</li> <li>※汲み取り依頼先 (株)大隅衛生志布志 ☎099-474-0338</li> </ul>   | 通常         | 通常         | 休          | 休          | 休          | 休         | 休         | 休         | 通常        |

総務課

大崎町選挙  
管理委員会

水道課

保健福祉課

健康かわら版

住民環境課

JAXA内之浦  
宇宙空間観測所

大崎町社会  
福祉協議会

## あなたの年金 簡単便利な年金ネットで！

**問** 住民環境課 年金係  
☎476-1111 (123・126)

日本年金機構では、ご自身の年金の情報を手軽に確認できるサービス「ねんきんネット」を提供しています。24時間いつでもどこでも、パソコンやスマートフォンから、「年金記録の確認」や「年金見込額試算」など確認することができます。

「ねんきんネット」のサイトを開き、基礎年金番号や氏名などを入力し登録すると、5営業日程度でIDがハガキで届きます。届いたIDでサイトを簡単に閲覧することができますので、ご利用ください。

「ねんきんネット」に関するお問い合わせは…

**ねんきんダイヤル（ねんきん定期便・ねんきんネット専用番号）へ  
（ナビダイヤル） 0570-058-555**

「ねんきんネット」ホームページも併せてご確認ください！

[https://www.nenkin.go.jp/n\\_net/](https://www.nenkin.go.jp/n_net/)

【年金に関するお問い合わせ先】

年金相談室（鹿屋年金事務所） ☎0994-42-5121

## 外国語でのサービスがご利用できます

**問** 住民環境課 年金係  
☎476-1111 (123・126)

年金機構では、主要な言語に対応し、多くの外国人の皆様にも、より年金制度をご理解していただき、年金に加入して頂けるよう外国語でのサービスを実施しています。お気軽にご利用ください。

| 項目     | 具体的な実施内容  |
|--------|---|
| 受付時間   | 9：00～17：00（月曜日～金曜日、祝日は除く）   |
| 利用可能言語 | 英語、中国語、韓国語、ポルトガル語、スペイン語   |
| 相談窓口   | <p><b>【窓口相談】</b></p> <ul style="list-style-type: none"> <li>・全国の年金事務所（分室含む）</li> </ul> <p><b>【電話相談】</b></p> <ul style="list-style-type: none"> <li>・コールセンター                             <ul style="list-style-type: none"> <li>①ねんきんダイヤル（一般的な年金のお受け取りについてのお問い合わせ）<br/>☎0570-05-1165（ナビダイヤル）<br/>※050から始まる電話でおかけになる場合は☎03-6700-1165</li> <li>②ねんきん加入者ダイヤル（一般的な年金の加入についてのお問い合わせ）</li> </ul> </li> </ul> <p><b>【国民年金加入者向け】</b> ☎0570-003-004（ナビダイヤル）<br/>（050から始まる電話をおかけになる場合は☎03-6630-2525）</p> <p><b>【事業所、厚生年金加入者向け】</b> ☎0570-007-123（ナビダイヤル）<br/>（050から始まる電話をおかけになる場合は☎03-6837-2913）</p> |
| 留意事項   | <ul style="list-style-type: none"> <li>・年金事務所では、通訳サービスを利用した電話相談には対応していません。</li> <li>・通訳サービスを利用した一般的な電話相談をご希望の場合は、上記コールセンターをご案内ください。</li> </ul>  |

# イプシロンロケット4号機の打ち上げ日程のお知らせ

問 JAXA 内之浦宇宙空間観測所  
☎ 050-3362-3111(代)

JAXAは、下記の日時に内之浦宇宙空間観測所からイプシロンロケット4号機を打ち上げます。

2013年9月に試験機初号機を打ち上げて以来、4回目となる今回の打ち上げに搭載されている革新的衛星技術実証1号機は、JAXAがベンチャー企業の力を利用して開発する「小型実証衛星1号機(RAPIS-1)」(7つの実証テーマを搭載)と6機の超小型衛星・キューブサットの計7機の衛星で構成されています。

イプシロンロケットとしては、初めて複数衛星を同時に打ち上げることになります。

**伝統を受け継ぎ、革新を続けるイプシロンロケットの、約1年ぶりとなる打ち上げを是非ご覧ください。**



打 上 げ 予 定 日 : 平成31年1月17日 (木)

打 上 げ 予 定 時 間 帯 : 9時50分20秒～ 9時59分37秒

注1 : 天候等により打ち上げ日に変更になる可能性もあります。最新の情報についてはJAXA ホームページ (<http://www.jaxa.jp>) をご覧ください。

注2 : 打ち上げ当日は見学者来訪等により周辺道路が通常より混雑する恐れがありますのでご注意ください。

# 第27回シルバー文化作品展で銀賞

問 大崎町社会福祉協議会  
☎476-3663

平成30年9月11日(火)から9月15日(土)まで鹿児島市の歴史資料センター「黎明館」で第27回シルバー文化作品展(主催:鹿児島県、鹿児島県社会福祉協議会)が開催されました。

この作品展は、高齢者が創出した文化作品を展示し、趣味活動や創作意欲を高めることにより、高齢者の心身ともにすこやかなゆとりある生きがいづくりを推進するため毎年開催されています。

今回は県内在住の60歳以上の高齢者から275点の出品があり、本町からは工芸部門で牧之瀬明朗<sup>まきの せあきお</sup>さん(下三文字)の『在りし日の軍艦島<sup>あ ひ ぐんかんじま</sup>(世界文化遺産)』が銀賞を、洋画部門で栢山縷子<sup>はげやまゐ こ</sup>さん(仮宿上)の『望郷<sup>ぼうきょう</sup>』と諸木春子<sup>もろき はるこ</sup>さん(仮宿上)の『白い街<sup>しろ まち</sup>』が同じく銀賞を受賞されました。

## 【受賞作品】



『在りし日の軍艦島』



『望郷』



『白い街』

## 青少年活動事業を紹介します！

### ■ふるさと学寮(参加者:小学5年生 5名、6年生 14名)

大崎町内の小学生を対象に、10月17日(水)から20日(土)の3泊4日で「ふるさと学寮」が行われました。

これは、親元を離れ生活環境の違うところで、異年齢の仲間と様々な体験を行い、自ら課題を発見し、考え、行動する力を培いながら自立心を養うことや、友達作りなどを目的に毎年行っています。今年は体験活動として、五右衛門風呂入浴体験や、夕食の自炊やそば打ちなどの体験学習の他にも、食育について学んだり、中学生・6年生に向けての心構えや学習方法などの講義も開催されました。



「ふるさと学寮」では、洗濯や掃除も児童たちで行いました。また、2日目の夕食は、グループに分かれ、協力しながらお好み焼きを作ったりと、自ら考え、行動していました。

皆さん緊張した面持ちでのスタートでしたが、1日目が過ぎた頃には、自分で出来ることは自ら進んで行動するようになっておりました。子どもの順応性の高さには驚かされるばかりでした。今回の体験が、今後の成長に活かされれば幸いです。

## 生涯学習講座を紹介します！

### ■女声コーラス講座(講師:中村米子先生)



中村米子先生の指導のもと、女性の方々だけで楽しく活動しています。みんなで、大きな声で歌うと、ストレス発散にもなり、とても気持ちがいいですし、表情筋と横隔膜を使いながら、たくさん歌ったり、笑ったりすると、心も体もキレイに健康になります。本年度開催されました、文化祭でも、素敵な歌声で花を添えて頂きました。

(注 今年度の生涯学習は受付を終了しております。)

大崎町では2020年9月12日(土)から15日(火)までビーチバレー競技が開催されます。また、2020年6月21日(日)には大崎町総合体育館でデモンストラーションスポーツ競技としてドッジボールが開催されます。





## ■充実した冬休みを過ごしましょう

今年の冬休みは、12月22日(土)から1月7日(月)までの17日間です。休みに入ると、クリスマスからお正月そして新学期と慌しく時が過ぎます。

冬休み期間は、親子で計画的に規則正しく生活しましょう。また、1年の計は元旦にありと言うように、しっかりと新年を迎えられるようにしましょう。

### 冬休み中に子供へ取り組みさせたいこと

- ①勉強机等の整理整頓
- ②一日の生活表の作成と実行
- ③今年の反省・新年の目標



年末年始は、保護者の方も休みが多くなります。冬休み期間は、家族で楽しめるクリスマスや初詣など、子供とのふれあいを増やして親子の絆を深めましょう。充実した冬休みが、3学期の学校生活につながります。



## まびの窓おの庭

### 『二足の草鞋』

No.52 志布志高等学校 校長 二石 政彦

小学校の4、5年時の担任の先生みたいになりたくて、家業は継がず学校の先生になろうと思いました。高校では文系を選択し、大学では「英語学」を専攻しました。剣道は小学校3年から大学4年まで続けて、小学校では団長、中学校では副主将、高校と大学では主将を務めました。

「大学を卒業したら鹿児島に帰って教員になる」という両親との約束を何とか果たして、新規採用教員として鹿児島市の高校に勤務することができました。「教師は授業と部活で勝負する」という先輩教師の言葉を胸に、英語と剣道の「二足の草鞋」を履く決心をしました。教師1年目は指導力不足で、生徒たちには迷惑をかけましたが、その頃の生徒たちが今でも慕ってくれるのが嬉しいです。

宮本武蔵の「千日の稽古を鍛とし 万日の稽古を練とす 然して勝負は一瞬なり」は、備え(preparation)の大切さを説いたものだと思います。予習然り、受験然り、仕事然りです。私自身は英語に46年、剣道に50年関わっていますが、未だ道半ばです。

「二足の草鞋を履く」とは、2倍の努力をするということです。どちらも全力を尽くす。プロの教師がいい加減なことをすると信頼を失います。生徒にも「文武両道」とは、人の2倍努力することだと指導してきました。

「二足の草鞋を履く」とは、2つの文化を経験するということです。横と縦の文化、銃と刀、シェイクハンドとお辞儀の文化、和魂洋才。私は英語の joke、humorも好きですが、「礼に始まり礼に終わる」剣道の世界をこよなく愛します。



## 団員大募集中!

初心者大歓迎です!男女問わず、校区問わず、幅広く募集しています!まずは、見学からでもお越しください!!!

【練習場所】大崎小体育館  
【練習日】毎週火・水・金  
【練習時間】17:00~19:00

【お問い合わせ先】育成会長 西濱 京平 ☎080-5283-5715



大崎バレーボールスポーツ少年団は、男子3名、女子7名の混合チームで活動しています。チームの雰囲気は、とても明るく6年生が下級生をまとめてくれる仲間意識がとても強いチームです。

私はいさつはもちろんですけど、特に『返事』に力をいれています。バレーボールは1つのボールをみんなで繋いでいくスポーツです。気持ちよく「はいっ!」とお互いと言えることが試合でも大切だと思っています。チームの仲間を大切に、仲間がいることへのありがたさを感じてほしいと思います。

どのように指導していますか?

# 大崎バレーボールスポーツ少年団

栢山監督に伺いました。

どんなチームですか?



No.9



大崎バレーボールスポーツ少年団は、毎週火・水・金曜日に大崎小学校体育館で元気いっぱい活動しています。団員は10名です。今は、サーブ強化を中心に練習に励んでいます。

『食』でもてなす『陸上競技の聖地』実現プロジェクト

監修 (株)KAGO 食スポーツ

## 食の町のアスリート・食レシピ

menu.21

### 里芋とコンニャクの田楽

#### 【栄養価/1食あたり】

|         |        |        |       |
|---------|--------|--------|-------|
| 熱量…………… | 65kcal | 炭水化物…  | 12.4g |
| たんぱく質…  | 2.2g   | 一糖質……  | 10.1g |
| 脂質…………… | 0.8g   | 一食物繊維… | 2.3g  |
| 食塩相当量…… | 1.1g   |        |       |

#### 【材料/1人分】

|           |     |           |      |
|-----------|-----|-----------|------|
| 里芋……………   | 50g | ☆砂糖……………  | 2g   |
| コンニャク…    | 30g | ☆みりん…………… | 3g   |
| だし汁……………  | 50g | (飾り)      |      |
| (味噌)      |     | すりごま……    | 0.5g |
| ☆赤味噌…………… | 8g  | ゆずの皮…………… | 1g   |

- ①コンニャクは食べやすい大きさに切り、サッとお湯でゆがく
- ②里芋は皮をむいて食べやすい大きさに切る
- ③鍋にコンニャク・里芋を入れて、ひたひたになるまでだしを入れる
- ④別の鍋に☆調味料を入れてひと煮立ちさせる
- ⑤器にこんにゃくと里芋を盛りつけ、④を上からかける
- ⑥上にすりごまをちらし、ゆずの皮を飾る

#### ポイント

里芋とコンニャクとともに食物繊維が摂れます



## ふれあいフェスタに出店しました

11月23日(金)に行われた、ふれあいフェスタに、  
私たち地域おこし協力隊は、ボランティアグループ  
konohana さんと一緒に、活動のPRを目的として、  
わたあめとコーヒーのお店を出店をしました！

ふれあいフェスタ当日は天気にも恵まれ、とても  
暖かく気持ちよかったですね！毎年たくさんの方が  
訪れるふれあいフェスタには、本当に驚かされてお  
ります。これも運営スタッフの皆さんのおかげだ  
と、出店して改めて感じました。

わたあめ、コーヒーをお買い上げくださった皆  
様、ありがとうございました。今回の売上げは、私  
たちと konohana さんの活動に充てさせていただきます。

また今回はブース内にて、「10年後の大崎町につ  
いて考えてみよう！」という企画も行っておしま  
した。10年後の大崎町がどのようになってほし  
いか、10年後の自分、将来の自分の夢を紙に書い

てもらい、その紙を持って写真を撮るという企  
画です。参加して下さった皆様、ありがとう  
ございました！

わくわくするような夢や大崎の未来について書  
かれたものがたくさんありました！来月号から  
コチラのページにて順次載せていく予定です  
ので楽しみにしててください！



## 軽スポーツ体験コーナー

ふれあいフェスタ in おおさきにて、  
大崎町スポーツ推進委員の方々と共に、「軽スポーツ体  
験コーナー」を設置させていただきました！

こどもから高齢者までの幅広い世代の方々が、  
家族や友人等と共に、思うがままにスポーツを楽しむ  
姿を見ることができると同時に、  
私が目指している地域の形が少し実現できたことが良  
かったと感じます！（川上）



## 一般図書

- ①タイトル
- ②著者名
- ③出版社



- ①かぎ針あみの冬ごもり
- ②Ronique
- ③文化学園文化出版局



- ①人間狩り
- ②犬塚 理人
- ③KADOKAWA



- ①農の生け花とともに
- ②小宮 満子
- ③創森社

## 児童図書

- ①タイトル
- ②著者名
- ③出版社



- ①こすすめとゆき
- ②深山 さくら
- ③佼成出版社



- ①だんめんす
- ②加古 里子
- ③福音館書店



- ①メリークリスマス
- ②R・B・ウィルソン
- ③BL出版

# 図書館へ行こう

～図書館のおすすめ本～

毎月第3日曜日は『ふれあいおはなし会』

開館時間 平日(火～金) 9:30～18:00

☎476-4251 土・日・祝日 9:00～17:00

休館日：毎週月曜日(※月曜日が祝日の場合は翌日が休館)

## お知らせコーナー

### 年末・年始のお知らせ

12月28日(金)～1月4日(金)まで、  
休館いたします。

### 《年末・年始のおもてなしレシピ展》



## 新刊紹介 (10月9日～11月11日 93冊)

### 一般図書

|                         |        |
|-------------------------|--------|
| ウルトラ図解狭心症・心筋梗塞          | 矢嶋 純二  |
| 大人のおしゃれに、ほしいもの 18-19 秋冬 | 主婦と生活社 |
| 金粟四三物語                  | 佐山 和夫  |
| クラシック音楽全史               | 松田 亜有子 |
| 高血圧の毎日ごはん               | 佐藤 直樹  |
| 好日日記                    | 森下 典子  |
| 「違うこと」をしないこと            | 吉本 ばなな |
| 沈黙のパレード                 | 東野 圭吾  |
| 月夜見エクリプス                | 野阿 梓   |
| 泥棒たちの十番勝負               | 赤川 次郎  |

### 児童図書

|                      |           |
|----------------------|-----------|
| いきものおとなになったら？        | and EIGHT |
| かいつゾロリ大図鑑キャラクター大全    | 原 ゆたか     |
| くろいの                 | 田中 清代     |
| さつまいもおくさん            | もとした いづみ  |
| トムとジェリーの動物の迷路        | 菅原 卓也     |
| はなげおやじ               | 長田 真作     |
| 妖怪たぬきポンチキン最強の妖怪あらわる！ | 山口 理      |
| 季節の10分スイーツ           | しらいし やすこ  |
| 右手にミミズク              | 蓼内 明子     |
| 魔女ののろいアメ             | 草野 あきこ    |



**お知らせ** 日曜およびようセミナー  
を開催します

医療法人玲心会では、地域住民の皆さんの医療・介護に関する知識を深めてもらうことを目的にセミナーを開催します。

毎月、さまざまなテーマで一般の方を対象に分かりやすく皆さんの健康に関するお話をさせていただきます。参加は無料です。ぜひご参加ください。

※このセミナーは「高齢者元気度アップ・ポイント事業」の活動対象となっております。1回参加で2ポイントつきます。

**【日時】**  
1月6日(日) 午前10時～11時

**【場所】**  
はるびゅうクリニック(旧建物)  
大崎町野方6045・1

**【テーマ】**  
認知症の予防について

①基礎知識、②毎日ココロツ楽しく予防

**問** サンセリテのがた

☎099・471・0088

**お知らせ** 「パソコン・基礎科」  
職業訓練受講生募集

**【訓練期間】**

平成31年2月15日(金)～

平成31年5月14日(火)

**【場所】**

株式会社ブライムワークス  
志布志市志布志町志布志3丁目16番8号

☎099・472・5020

**【対象者】**

再就職を目指す人

**【心算期間】**

12月7日(金)～  
平成31年1月25日(金)

**【心算期間】**

受講料無料。ただし、教材費13,716円が必要です。

**問** ハローワーク大隅

☎099・482・1265

**問** 鹿屋高等技術専門学校

☎0994・44・8674

**お知らせ** 安心のホットライン  
警察相談窓口のご紹介

警察では、事件・事故等の緊急電話110番のほか、様々な相談窓口を設けています。相談や情報がありましたら、迷うことなくお電話ください。

また、警察署、各交番・駐在所でも相談は受付けております。  
・警察活動全般に関する相談・要望など

警察総合相談電話 #9110

☎099・266・9110

・運転免許に関する手続きなど

交通安全教育センター

☎099・266・0111

・性犯罪に関する相談

性犯罪被害110番 #8103

☎099・206・7867

・少年の悩み、いじめに関する相談

ヤングテレフォン

☎099・252・7867

・拳銃、薬物に関する相談や情報

拳銃、薬物相談電話

☎099・255・0110

・暴力団に関する相談や情報

企業対象暴力相談

☎099・225・0110

暴力追放運動推進センター

☎099・224・8601

障害者用110番システム

☎0120・491・581

FAX 0120・110・987

☎099・206・2111

・交通情報に関するお問い合わせ

道路交通情報センター

☎050・3369・6646

・警察官採用に関するお問い合わせ

警察本部警務課採用係

☎099・206・2220

**問** 志布志警察署警務課

☎099・472・0110

**お知らせ** 放送大学からのお知らせ

放送大学は、4月入学生を募集

しています。心理学・福祉・経済・歴史・文学・情報・自然科学など、約300の幅広い授業科目があり、1科目から学ぶことができます。全国に学習センターが設置されており、サークル活動などの学生の交流も行われております。資料を無料で差し上げます。お気軽にご請求下さい。

**【出願期間】**

第1回募集

平成30年12月1日～

平成31年2月28日

第2回募集

平成31年3月1日～

平成31年3月17日

**お知らせ** 九州電力からのお知らせ

凧揚げの季節となりましたが、感電事故防止のため、電線付近で凧揚げをおこなったり、電柱や鉄塔に登ったりしないよう、お願いします。

なお、万一凧が電線等にかかった場合は、自分で取ろうとせず、お近くの九州電力までご連絡いただきますよう、お願いします。

**問** 九州電力

☎099・472・0110

**お知らせ** ポイントシールの商品  
券への引き換えについて

町では高齢者の方々の健康づくりや社会参加を促進し、健康維持や介護予防への取り組みを図ることを目的に「元気度アップ・ポイント事業」に取り組んでいます。

本事業のポイントシールをお持ちの方は、次の引換期間内に役場保健福祉課または、野方支所へお越しください。ポイントに応じて商品券との引き換えをおこないます。(4ポイント以下は対象外)

**【引き換え場所】**

役場保健福祉課または野方支所

**【引き換え期間】**

1月16日(水)～25日(金)

※土日は除く

野方支所では1月23日(水)のみ

※今年度の引き換えは今回で終了となります。

**【引き換え時間】**

9時～16時まで

**【持参するもの】**

印鑑・ポイントカード台紙

※印鑑がない場合は引き換えて

きません。

**問** 役場保健福祉課介護福祉係

☎099・476・1111

**お知らせ**  
県立宮之城高等技術  
専門校入校生募集

平成31年度の一般選考（C日程）、木工・建築大工の技術技能の習得を目的とした入校生を募集します。

【訓練科目】

建築工学科・室内造形科

【募集期間】

現在募集中

平成31年1月11日（金）

【対象者】

中学生・高校生、一般（概ね30歳までの方）

【応募資格】

建築工学科（高卒程度以上。平成31年3月に高等学校卒業見込みの者を含む。）

室内造形科（義務教育修了程度以上。平成31年3月に高等学校又は中学校を卒業見込みの者を含む。）

【選考日】

平成31年1月25日（金）

【選考場所】

県立宮之城高等技術専門校

【選考方法】

筆記試験（総合問題）、面接

【合格発表】

平成31年2月4日（月）

※応募書類は県内各高等学校、職業安定所、県地域振興局窓口

市町村本所支所（雇用労政担当）窓口にあります。

詳しくは本校募集案内をご覧ください。

問 鹿児島県立宮之城高等技術専門校

☎0996・53・0207

**お知らせ**  
ノロウイルス食中毒に  
注意しましょう

ノロウイルス食中毒の症状は、嘔吐・下痢・腹痛などですが、重化したり、吐物を喉に詰まらせて死亡することがあります。

また、感染しても症状が出ない「不顕性感染」の場合、知らないうちにウイルスが手指に付着し、食品を汚染してしまいます。回復後も1カ月間程度、ふん便中にウイルスが排出され続けることもあり

ます。「自分はノロウイルスに感染しているかもしれない」という意識をもって、次の予防方法を徹底しましょう。

- 1 食事前やトイレ後などには、必ず手を洗いましょう。
- 2 下痢や嘔吐などの症状がある方は食品を直接取り扱う作業をしないようにしましょう。
- 3 胃腸炎患者に接する方は、患者の糞便や吐物を適切に処理し、感染を拡げないようにし

ましよう。

4 抵抗力の弱い方は、加熱が必要な食品は中心部までしっかりと加熱して食べましょう。また、調理器具等は使用後に洗浄、殺菌しましょう。

問 県庁生活衛生課

☎099・286・2786

**お知らせ**  
小児救急電話相談の  
ご案内

県では、夜間における子どもさんの急な病気やけがなどについて、看護師などが応急処置や医療機関の受診の必要性などの助言を行う「小児救急電話相談」を実施しています。

【受付時間】

平日・土曜日  
午後7時～翌朝8時  
日曜・祝日・年末年始  
午前8時～翌朝8時

【電話番号】

「#8000」番または  
「099・254・1186」  
（携帯電話からも利用可）

※ダイヤル式電話・光電話・IP電話および市外局番が「0986」の地域の固定電話からは、「099・254・1186」にかけてください。

※あくまで電話相談であり、判断

の参考としてもらうための助言となります。

問 県庁子ども家庭課

☎099・286・2763

**お知らせ**  
「アライグマ」の  
目撃情報を提供して  
ください

特定外来生物「アライグマ」が、10月13日に指宿市東方地区で、29日には阿久根市脇本地区で捕獲されました。

県内ではこれまで4例確認（始良市、霧島市、垂水市）されており、今回の捕獲は、平成28年3月以降2年半ぶりとなります。

アライグマは、タヌキやアナグマなどとよく似ていますが、体長の3分の1程度の長いしっぽに5～6本のはっきりとしたリング状のしま模様があるのが特徴です。

農作物や生態系への被害の未然防止のため、生息状況を把握する必要がありますことから、アライグマと思われる動物を見かけた際は、情報をお寄せください。

問 県庁自然保護課

☎099・286・2616

**広告**

**U・Iターン歓迎  
働き人募集中!**

この土地に住む人の  
心の架け橋となる  
ものづくりを提供する

**久徳建設株式会社**  
KyutokuKensetsu Co.,Ltd

TEL(099)476-1131(代) FAX(099)476-3244  
MAIL info@kyutoku.co.jp URL http://www.kyutoku.co.jp  
〒899-7302 鹿児島県曽於郡大崎町神領 2156-1



広告

**4名様から 60名様まで**

# 忘年会ご予約受付中!

**黒豚しゃぶしゃぶ** 飲んで安心!!  
20名様以上ご利用の場合  
**3,000円コース**~

**すき焼き** ちゃんこ鍋  
**3,000円コース 2,500円コース**

**8品飲み放題(2時間)**  
**3,500円**~

各種会議・セミナー・法要会場 喜水ホール



様々なシーンに合わせた会議プラン  
各種会議や研修会などにご利用いただける収容人数50名様多目的ホール。

在りし日の故人を偲び、慈む法要プラン  
当ホテルでは、40名様までご利用いただける法要プランをご用意しています。

仏式 神式

しゃぶしゃぶ喜水亭 ご予約・お問合せ先

お食事処ダイニング TEL:099-478-8112

営業時間17:00~22:30 オーダーストップ/22:00

曾於郡大崎町永吉字中段8360番地(国道220号線沿い)

10名様以上のご予約で  
**無料送迎バス運行**

※30名様以上のご利用ご送迎の場合は、お問合せください。

広告

## 株式会社大隅衛生志布志からのお知らせ

### 《 し尿汲取り料金の改定について 》

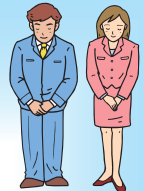

し尿汲取り業務について、大崎町からの許可を受け収集運搬を行っています。このたび、収集運搬に要する人件費や諸物価の高騰を勘案し、平成31年4月1日から料金を改定させていただくこととなりました。町民の皆様には、し尿処理業務の適正かつ安定的処理の実施について、ご理解をお願いします。

#### 改定前料金

基本料金

180ℓあたり 1,350円(税別)  
18ℓあたり 135円(税別)

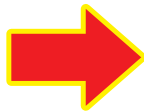

#### 改定後料金(平成31年4月1日から)

基本料金

180ℓあたり **1,500円(税別)**  
18ℓあたり **150円(税別)**

※ し尿汲取りは、し尿汲取りカレンダーにより計画収集を実施しています。皆様のご協力よろしくお願い致します。  
※ 転居・工事現場の仮設トイレ等の特別収集は、2日前までにご連絡ください。

広告

# JA農機ハウスローンキャンペーン実施中



JAそお鹿児島の  
マスコットキャラクター  
**そお太くん**

**農機具購入を考えている方  
今がチャンスです!!**

**今なら利子補給・保証料助成あり!!**

お問い合わせ先 **そお鹿児島農業協同組合**  
大崎支店:099-476-2113 本所:099-482-6807  
<http://ja-sookagoshima.or.jp/>

ご注意:利子補給を受けられる方は、条件等ございますので  
詳しくはお近くのJA窓口にご相談ください。

# 戸籍の窓

戸籍の窓は、広報紙への掲載希望のあった方を掲載しています。  
(※敬称略)

届出日(11月1日～11月30日)

## うぶ声

《出生児》

穂園 弦信

憲治

野方

川越 汐理

洋夏

仮宿

高屋 遙翔

健悟

神領

高田 滯翔

直也

仮宿

## おくやみ

《故人》

《年齢》《地区》

中村 テル

(93歳・東串良)

梶木 精二

(89歳・益丸)

中野 健一

(77歳・野方)

柳坂 静雄

(88歳・菱田)

久保 資子

(88歳・横瀬)

萬歳 勉

(69歳・横瀬)

寺園 ユミ

(91歳・横瀬)

和田 ユミ

(90歳・井俣)

新村 春良

(89歳・野方)

## 平成30年11月分 子牛セリ市成績表(町内分)

農林振興課畜産係 ☎476-1111(511)

|    | 最高価格(血統)                 | 平均価格     | 前月比      | 次回開催日                  |
|----|--------------------------|----------|----------|------------------------|
| 雌  | 1,666,000円 (安福久×勝忠平×金幸)  | 669,586円 | +25,542円 | 12月17日(月)<br>12月19日(水) |
| 去勢 | 1,236,000円 (華春福×安福久×百合茂) | 826,684円 | +86,187円 |                        |
| 全体 | ※価格はセリ市価格(消費税抜き)です。      | 749,182円 | +54,213円 |                        |

### 交通事故状況

( )内は対前年比  
平成30年10月末現在



| 区分  | 発生件数         | 死者      | 傷者           |
|-----|--------------|---------|--------------|
| 県下  | 4,806件(-647) | 49件(-7) | 5,629件(-797) |
| 大崎町 | 39件(-12)     | 1件(-1)  | 46件(-25)     |

### 交通事故発生状況等注意事項

- 全席シートベルト着用を習慣付ける  
シートベルトを着用していないときの致死率は、着用時の約14.5倍になるなど、危険性が高まります。
- あおり運転は絶対にしない  
他の車両に対して、幅寄せや車間距離を異常に詰める、クラクションを執拗に鳴らすなどの行為は、事故を誘発するなど大変危険です。

## 大崎短歌会

裸木に なりても銀杏 たくましき  
黄葉はき寄せて 根方に敷きぬ  
足腰を いといて少し 長湯せり  
甘藷のしまつ やつと終りて  
お茶の間に 入りくる朝陽 窓越しに  
ゆれる木の葉は 影絵の如し  
佐助の つぼみ開かぬ わが庭に  
朝日を待ちて 深呼吸する  
三ヶ月振りに 逢う今日 友等への  
詫びの言の葉 思ひあぐねて

原田葉子  
長重悦子  
坂元つる子  
穂園芳江  
上南紀子  
遠矢耐多

## 薩摩郷句 兼題『機嫌』

機嫌の悪い 女房を見い見い 焼酎ば注つ  
(唱) 睨られかたで ごつどい四・五杯  
亭主の機嫌つ 悪るひんなけた 長電話  
(唱) またね言かたで また一時間  
出世すち 機嫌とい焼酎を 下げた平社員  
(唱) 何時もすまんね 解つたち課長  
老人骨 機嫌つ取い方で 農業き励つ  
(唱) 腰しゆば撫で撫で 甘藷どん収穫つ  
婆の機嫌が 良とき湯治どん 請求い爺  
(唱) 女房さん今日どま あすばる行こや

諸木小春  
上窪小絵  
西ノ園ひらり  
満石うらら

# ほっけもん

258 たらこ口びる 



## 今月の表紙

お芋とったどろ!!



今月の表紙は、食農交流館菜ばなで開催された『収穫祭』での1枚です。

この日はとても暖かく、子どもたちは上着を脱ぎ半袖で芋掘りを楽しんでいました。自分で収穫した芋をガネで食べた子どもたちはとても美味しいと笑顔をみせていました。

寒さに負けない! 元気な表紙かなと思います。

(平成30年11月17日撮影)

## 人権啓発シリーズ

### ～高齢者の人権①家庭～

全国的に少子高齢化が進んでいます。鹿児島県では約3割が高齢者になるなど、全国に先行する形で高齢化が進んでいます。

高齢者が安心して暮らせるように家庭・地域全体で見守り、支援していきましょう。

家庭内では積極的なコミュニケーションがとれるように心がけが大切です。

#### 【高齢者に関する相談窓口】

鹿児島シルバー110番 (県社会福祉協議会)  
 フリーダイヤル ☎ 0120-165-270  
 ☎ 099-250-0110

## 大崎俳句会

|      |        |     |      |       |       |    |        |     |     |        |      |     |         |     |     |         |      |
|------|--------|-----|------|-------|-------|----|--------|-----|-----|--------|------|-----|---------|-----|-----|---------|------|
| 栗ごはん | 炊きても今宵 | 一人膳 | 秋雨やみ | 枝に真珠の | つらなりて | 葛嵐 | 風のころがる | 光かな | 荒畑が | 蕎麦畑となり | 風そよぐ | 剪定を | 終えてすつきり | 庭美人 | 体育日 | 距離を伸ばして | 歩きけり |
|------|--------|-----|------|-------|-------|----|--------|-----|-----|--------|------|-----|---------|-----|-----|---------|------|

|       |      |      |      |       |      |
|-------|------|------|------|-------|------|
| 内村美恵子 | 宮脇洋子 | 宮下の子 | 三浦倫子 | 坂元つる子 | 桑原正樹 |
|-------|------|------|------|-------|------|

# 町のカレンダー

豊かな自然が宝物 みんなで紡ぐ結いのまち

発行：大崎町役場／編集：企画調整課

〒899-7305 鹿児島県曾於郡大崎町飯宿1029番地  
☎099-476-1111 FAX 099-476-3979

大崎町ホームページアドレス  
http://www.town.kagoshima-osaki.lg.jp

**夜間の急患対応**  
**大隅広域夜間急病センター** **年中無休**  
午後7時～翌日午前7時  
☎0994-45-4119

**町内の休日在宅医**

|        |           |           |
|--------|-----------|-----------|
| 12月16日 | 休み        |           |
| 12月23日 | 休み        |           |
| 12月30日 | 休み        |           |
| 1月6日   | 牧瀬内科クリニック | ☎477-2121 |
| 1月13日  | 休み        |           |

**人口と世帯数**  
平成30年11月末現在 対前月比

- 人口 13,195人 (+40)
  - 男 6,289人 (+18)
  - 女 6,906人 (+22)
- 世帯数 6,741戸 (+40)
- 出生 9人
- 死亡 20人
- 転入 85人
- 転出 34人

**【町営住宅空家情報】**

●12月6日現在、空き家は4部屋あります。  
(公営3・町営1)  
建設課管理係 ☎476-1111 (243)

**【今月の納税】**

住民税……………第4期  
国民健康保険税……………第7期  
介護保険料……………第5期  
後期高齢者医療保険料……………第5期



**1月のイベント情報**  
**我こそは！平成最後の福男福女選び**

- 期 日：1月5日（土）6：00 集合
- コース：松岡金物店から都萬神社までの約350mを駆け抜けます！
- その他：参加には事前申込みが必要です

|             |                |                |
|-------------|----------------|----------------|
| 農振…農業振興センター | 菱…菱田改善センター     | 野活…野方地区活性化センター |
| 野…野方改善センター  | 持…持留改善センター     | 中沖…中沖地区公民館     |
| 中公…中央公民館    | 中央…中央運動公園      | プ…益丸プール        |
| 保…保健センター    | 砂…ビーチスポーツ専用競技場 | ふい…ふれあいの里公園    |
| 体…大崎町総合体育館  | 大…大丸改善センター     | 図…大崎町立図書館      |
| 老…老人福祉センター  | 役福…役場保健福祉課     | 大も…大崎ものづくり会館   |
| 共…共済組合      |                |                |

(注) 下記日程は変更になることもあります。

| 月  | 火  | 水   | 木  | 金                                      | 土  | 日  |
|--|--|---|--|--|--|--|
|  |  |   |  |  |  | <b>12/16</b><br>●ふれあいおはなし会<br>図 14:00～                         |
| <b>17</b><br>●子牛せり市<br>曾於中央家畜市場<br>9:30～(19日まで)<br>●図書館休館日 | <b>18</b><br>●特定健診<br>保 7:30～9:30 (受付)<br>●マスターズプロジェクト<br>大 9:15～11:00<br>●だいまる女性講座<br>大 19:30～<br>●本の宅配 | <b>19</b><br>●マスターズプロジェクト<br>野活 9:15～11:00<br>●なかおき女性講座<br>中沖 19:30～                          | <b>20</b> 資源ゴミ回収 (第3木曜日地区)<br>●つくしんぼ教室 (親子教室)<br>保 10:00～11:30<br>●いきいきクラブ<br>老 9:30～11:30 | <b>21</b><br>●野方いきいき講座<br>野 10:00～     | <b>22</b>                                    | <b>23</b><br>●毎月23日は子どもと<br>いっしょに読書の日<br>(ポイント2倍)<br><br>天皇誕生日 |
| <b>24</b><br>振替休日  | <b>25</b><br>●マスターズプロジェクト<br>老 9:15～11:00<br>●ひまわり女性講座<br>中公 14:00～<br>●図書館休館日                           | <b>26</b><br>●1歳6ヶ月健診<br>保 12:40～13:00 (受付)<br>●定例教育委員会<br>中公 15:30～<br>●行政相談<br>老 9:30～15:30 | <b>27</b> 資源ゴミ回収 (第4木曜日地区)<br>●いきいきクラブ<br>老 9:30～11:30                                     | <b>28</b>                              | <b>29</b>                                    | <b>30</b><br><br>図書館休館 12/28～1/4                               |
| <b>31</b>  | <b>1/1</b><br>●豊栄の舞<br>都萬神社<br>11:00～<br>元旦  | <b>2</b>  | <b>3</b> 資源ゴミ回収 (第1木曜日地区)  | <b>4</b>                               | <b>5</b><br>●おおさき福男福女選び<br>●成人式<br>中公 13:00～ | <b>6</b><br>●消防出初式<br>研修センターグラウンド 13:00～                       |
| <b>7</b><br>●図書館休館日  | <b>8</b><br>●育児相談<br>保 13:15～14:15<br>●マスターズプロジェクト<br>老 9:15～11:00                                       | <b>9</b><br>●マスターズプロジェクト<br>持 9:15～11:00  | <b>10</b> 資源ゴミ回収 (第2木曜日地区)<br>●いきいきクラブ<br>老 9:30～11:30                                     | <b>11</b><br>●障害者巡回相談<br>保 10:00～12:00 | <b>12</b>                                    | <b>13</b><br>●おおさきチャレンジ<br>朝市 三文字地区城南通り<br>8:00～11:30          |
| <b>14</b><br>成人の日  | <b>15</b><br>●マスターズプロジェクト<br>大 9:15～11:00<br>●図書館休館日   |   |  |  |  |  |